



RAPORT

O STANIE GMINY BEŁŻYCE

- 2025 -



WSTĘP.....	3
1. CHARAKTERYSTYKA GMINY.....	4
1.1 Charakterystyka i powierzchnia gminy.....	4
1.2 Władze lokalne i gminne jednostki organizacyjne.....	5
1.3 Jednostki pomocnicze Gminy.....	8
1.4 Przynależność do Stowarzyszeń i organizacji.....	8
1.5 Ludność i dynamika zmian.....	10
1.6 Bezrobocie w gminie.....	13
2. REALIZACJA UCHWAŁ, POLITYK, PROGRAMÓW I STRATEGII.....	16
2.1 Realizacja uchwał Rady Miejskiej w Bełżycach.....	16
2.2 Polityki, programy, strategie.....	25
3. REALIZACJA FUNDUSZU SOŁECKIEGO.....	36
4. SYTUACJA FINANSOWA GMINY.....	39
4.1 Dochody gminy.....	39
4.2 Wydatki gminy.....	48
4.3 Zadłużenie gminy.....	51
5. STAN MIENIA KOMUNALNEGO.....	51
5.1 Informacja Zakładu Gospodarki Komunalnej w Bełżycach.....	57
6. REALIZACJA PROJEKTÓW.....	59
6.1 Realizacja zadań inwestycyjnych.....	59
7. OŚWIATA I WYCHOWANIE.....	83
7.1 Struktura organizacyjna placówek oświatowych.....	83
7.2 Finansowanie oświaty.....	87
7.3 Programy rządowe dla szkół.....	89
7.4 Inne programy dla szkół.....	92
7.5 Dowozy uczniów do szkół.....	96
8. WSPÓŁPRACA Z ORGANIZACJAMI POZARZĄDOWYMI.....	97
9. POLITYKA SPOŁECZNA.....	107
10. OCHRONA ZDROWIA.....	117
10.1 Realizacja zadań w zakresie podstawowej opieki zdrowotnej i promocja zdrowia.....	117
10.2 Działalność Gminnej Komisji Rozwiązywania Problemów Alkoholowych.....	119
11. POMOC PUBLICZNA.....	122

11.1 Pomoc publiczna dla rolników.....	122
11.2 Dofinansowanie kosztów kształcenia młodocianych pracowników.....	122
12. MIESZKANIOWY ZASÓB KOMUNALNY.....	122
13. OCHRONA PRZECIWPOŻAROWA.....	123
14. GOSPODARKA ODPADAMI I OCHRONA ŚRODOWISKA.....	124
14.1 Gospodarka odpadami komunalnymi.....	124
14.2 Usuwanie wyrobów zawierających azbest.....	139
14.3 Ochrona zwierząt.....	139
15. PROMOCJA, KULTURA, SPORT, TURYSTYKA, REKREACJA.....	140
15.1 Działalność kulturalna i promocyjna.....	140
15.2 Klub Aktywnego Seniora w Gminie Bełżyce.....	152
15.3 Sport, turystyka, rekreacja.....	159
16. PLANOWANIE PRZESTRZENNE.....	167
17. ROLNICTWO I ROZWÓJ GOSPODARCZY.....	168
17.1 Rolnictwo.....	168
17.2 Podmioty gospodarcze.....	169
ZAKOŃCZENIE.....	170

WSTĘP

Szanowni Państwo,

przedstawiam Państwu roczny raport o stanie Gminy Bełżyce za rok 2025, sporządzony na podstawie art. 28aa ust. 1 ustawy z dnia 8 marca 1990 r. o samorządzie gminnym.

Dokument ten zawiera podsumowanie działań Burmistrza w ubiegłym roku, ze szczególnym uwzględnieniem realizacji strategii, polityk, programów, uchwał Rady Miejskiej oraz wykonania funduszu sołectkiego. Zawiera także informacje o sposobie wydatkowania środków finansowych, zwłaszcza w obszarze inwestycji, edukacji, pomocy społecznej, usług komunalnych oraz oferty kulturalnej i sportowej, z których korzystają Państwo na co dzień.



Rok 2025 był to czas wyzwań i trudności, przede wszystkim w kontekście bezpieczeństwa i wojny toczącej się tuż przy naszej granicy. W związku z tym nasz samorząd wzmacnia realizację tych zadań, które mają istotny wpływ na bezpieczeństwo naszych Mieszkańców.

Rok 2025 to dobry rok dla inwestycji materialnych i społecznych w Gminie Bełżyce. Pozyskaliśmy dla Gminy fundusze zewnętrzne w kwocie ponad 27 000 000 zł. Gmina Bełżyce rozwija się także kulturalnie, oświatowo, sportowo i społecznie.

Dzięki zaangażowaniu pracowników Urzędu Miejskiego, jednostek organizacyjnych, szkół, żłobka, przedszkola, stowarzyszeń, fundacji, Kół Gospodyń Wiejskich oraz Ochotniczych Straży Pożarnych, pokazujemy, że wszystkim nam zależy na równomiernym rozwoju Gminy Bełżyce.

Zachęcam wszystkich, a szczególnie mieszkańców Gminy Bełżyce, do zapoznania się z tym dokumentem. Liczę, że stanie się on inspiracją do aktywnego uczestniczenia w życiu naszej społeczności.

Joanna Kaznowska
Burmistrz Bełżyc

1. CHARAKTERYSTYKA GMINY

1.1 Charakterystyka i powierzchnia gminy

Bełżyce znajdują się w południowo-zachodniej części województwa lubelskiego, w obrębie zachodniej części Równiny Bełżyckiej. Jako gmina są jedną z 16 gmin w powiecie lubelskim, a jej struktura administracyjna obejmuje 24 sołectwa. Gmina graniczy z sześcioma innymi gminami: na północy z gminą Wojciechów, na północnym-wschodzie z gminą Konopnica, na południowym - wschodzie z gminą Niedrzwica Duża, na południu z gminą Borzechów (wszystkie te gminy należą do powiatu lubelskiego), na południowym - zachodzie z gminą Chodel (powiat opolski) oraz na zachodzie z gminą Poniatowa (powiat opolski). Łączna powierzchnia gminy wynosi 133,96 km².

Bełżyce, będące stolicą gminy i siedzibą władz, leżą nad rzeką Krężniczanką, która stanowi dopływ Bystrzycy. Miasto znajduje się 26 km na południowy zachód od Lublina oraz 14 km od Nałęczowa, co sprzyja rozwojowi turystyki w tej okolicy. Za najbardziej atrakcyjną pod względem krajobrazowym należy uznać południowo-zachodnią część gminy i miejscowości tj.: Zalesie, Skrzyniec oraz Wierzchowiska. Łącząc je w Malinowszczyznę, Wronowem oraz szeregiem kompleksów leśnych Krężnicy Okrągłej tworzą cenny obszar przyrodniczy.

Na terenie gminy przebiegają dwa ważne szlaki turystyczne:

- Szlak Renesansu Lubelskiego, którego częścią jest Kościół pw. Nawrócenia Świętego Pawła Apostoła w Bełżycach,
- Szlak Jagielloński, który również obejmuje Bełżyce.

Gmina Bełżyce jest dobrze skomunikowana, ponieważ przez jej teren przebiegają trzy drogi wojewódzkie:

- droga nr 747, łącząca Lublin z Opolem Lubelskim,
- droga nr 827, prowadząca do Nałęczowa,
- droga nr 832, prowadząca do Poniatowej.

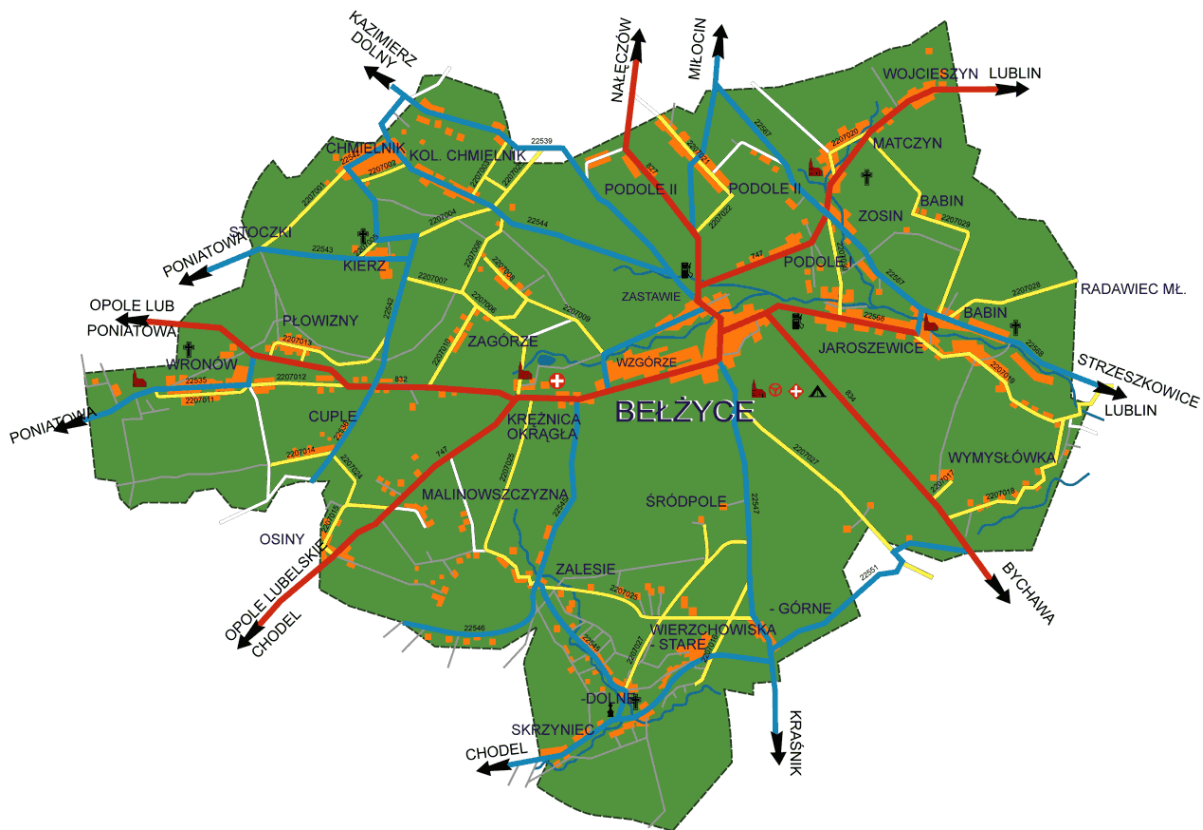

Rysunek 1. Mapa gminy Bełżyce

Źródło: <https://belzyce.pl/gmina/nasza-gmina/plan-miasta-i-gminy.html>

1.2 Władze lokalne i gminne jednostki organizacyjne

Rada Miejska jest organem, którego kadencja trwa pięć lat i jest liczona od dnia wyboru. Kadencja ta jest równoznaczna z kadencją burmistrza. Skład rady gminy został uregulowany w art. 17 ust. 1 ustawy o samorządzie gminnym i wskazuje następującą liczbę radnych – w gminach zamieszkiwanych do 20 tys. mieszkańców występuje 15 radnych.

Skład Rady Miejskiej w Bełżycach w kadencji 2024-2029 przedstawia się następująco:

1. Maria Minik - Przewodnicząca Rady Miejskiej;
2. Rafał Brodziak - Wiceprzewodniczący Rady Miejskiej;
3. Witold Brewczak - Wiceprzewodniczący Rady Miejskiej;
4. Adam Anasiewicz - Radny Rady Miejskiej;
5. Andrzej Bednarczyk - Radny Rady Miejskiej;
6. Andrzej Wójcik - Radny Rady Miejskiej;

7. Honorata Chomicka-Kruk - Radna Rady Miejskiej;
8. Maciej Taciak - Radny Rady Miejskiej;
9. Marcin Sobczak - Radny Rady Miejskiej;
10. Marek Zieliński - Radny Rady Miejskiej;
11. Marcin Sągolewski - Radny Rady Miejskiej;
12. Mariusz Wieczorek - Radny Rady Miejskiej;
13. Michał Buda - Radny Rady Miejskiej;
14. Teresa Mazur - Radna Rady Miejskiej;
15. Tomasz Dobrowolski - Radny Rady Miejskiej;



Foto 1. I Sesja Rady Miejskiej w Bełżycach.

Źródło: MDK Bełżyce.

Wyraźne unormowanie w ustawie wskazuje na to, że rada gminy jest organem stanowiącym i kontrolnym. W ramach swoich kompetencji podejmuje ona uchwały o charakterze prawnym. Niekiedy zdarzają się również takie, które przyjmują rangę aktów prawa miejscowego. Z kolei, przywołując charakter kontrolny, należy zwrócić uwagę, że rada w swoich kompetencjach posiada kontrolę nad działalnością burmistrza, a także gminnych jednostek organizacyjnych oraz jednostek pomocniczych. Kontrola ta obejmuje również weryfikację wykonywania zadań własnych i zleconych.

Organem wykonawczym w gminie Bełżyce jest Burmistrz, który jest jednocześnie kierownikiem Urzędu Miejskiego. Struktura organizacyjna Urzędu Miejskiego w Bełżycach przybiera następującą formę:

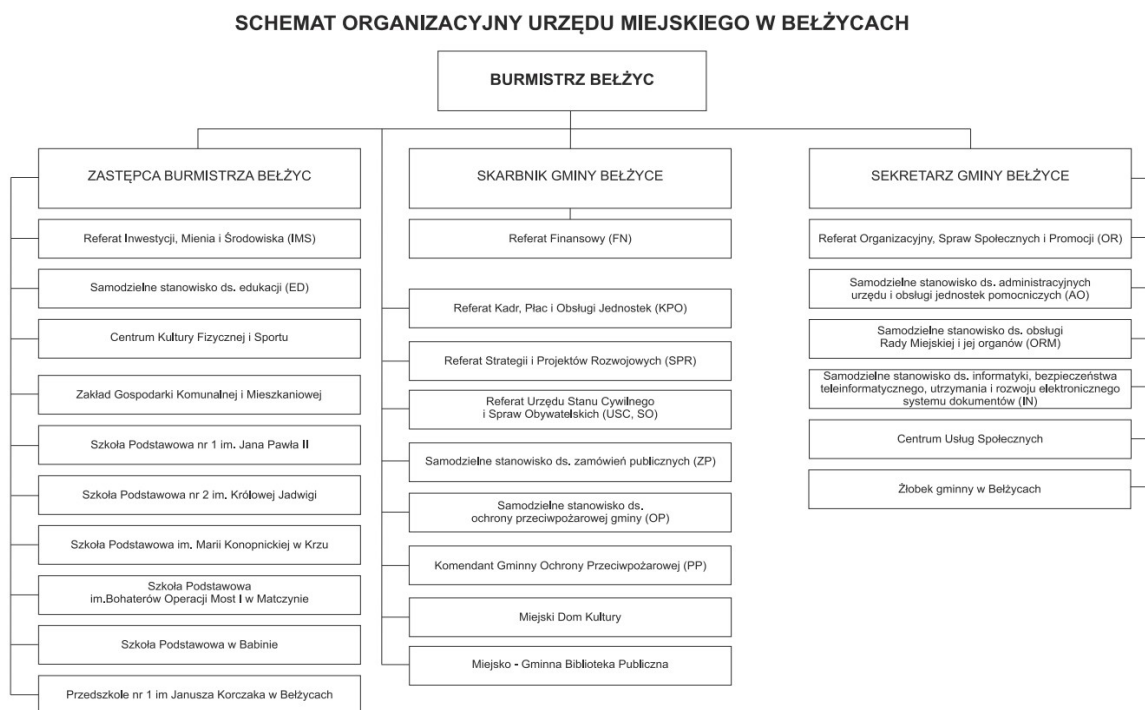

*Schemat 1. Struktura organizacyjna Urzędu Miejskiego w Bełżycach.
Źródło: opracowanie Urząd Miejski w Bełżycach.*

Gminne jednostki organizacyjne:

- Przedszkole Nr 1 im. Janusza Korczaka w Bełżycach,
- Szkoła Podstawowa Nr 1 im. Jana Pawła II w Bełżycach,
- Szkoła Podstawowa Nr 2 i. Królowej Jadwigi w Bełżycach,
- Szkoła Podstawowa im. Marii Konopnickiej w Krzu,
- Szkoła Podstawowa w Babinie,
- Szkoła Podstawowa im. Bohaterów Operacji Most I w Matczynie,
- Miejski Dom Kultury w Bełżycach,
- Miejsko – Gminna Biblioteka Publiczna w Bełżycach,

- Centrum Usług Społecznych,
- Zakład Gospodarki Komunalnej i Mieszkaniowej w Beżycach,
- Centrum Kultury Fizycznej i Sportu w Beżycach,
- Żłobek Gminny.

1.3 Jednostki pomocnicze Gminy

Aby zapewnić możliwość uczestnictwa mieszkańcom wspólnoty w życiu samorządowym w zakresie instytucjonalnym przewidziane zostało utworzenie jednostek pomocniczych gmin. Za koordynowanie prac w sołectwie i kierunkami jego rozwoju stoi sołtys jako organ wykonawczy, wraz z wybraną radą sołecką, która posiada kompetencje nadzorcze.

Na terenie gminy Beżyce utworzono 24 jednostki pomocnicze - sołectwa, w skład których wchodzi następujące miejscowości: Babin, Beżyce - Centrum, Cuple, Chmielnik, Chmielnik Kolonia, Jaroszewice, Kierz, Krężnica Okrągła, Malinowszczyzna, Matczyn-Wojcieszyn, Płowizny, Podole, Skrzyniec, Wierzchowiska Stare, Wierzchowiska Górne, Wronów, Wymysłówka, Beżyce - Wzgórze, Zalesie, Zagórze I, Zagórze II, Beżyce - Zastawie, Zosin, Kolonia Chmielnik I.

Poddając charakterystyce jednostki pomocnicze gminy należy podkreślić, że posiadają one własne statuty, a także władze uchwałodawcze i wykonawcze. Mogą także osobiście gospodarować przynależnym mieniem komunalnym i czerpać zyski z pozyskanych w ramach niego dochodów. W obrębie swojego budżetu są odpowiedzialne za gospodarkę finansową.

1.4 Przynależność do Stowarzyszeń i organizacji

Gmina Beżyce aktywnie uczestniczy w różnych organizacjach i stowarzyszeniach, które wspierają jej rozwój społeczny, gospodarczy oraz środowiskowy. Przynależność do tych struktur umożliwia realizację wspólnych inicjatyw,

pozyskiwanie środków finansowych oraz budowanie współpracy na poziomie lokalnym i regionalnym.

Jednym z kluczowych partnerstw jest **Lokalna Grupa Działania „Kraina wokół Lublina”**, do której gmina należy od 26 marca 2008 roku. Organizacja ta wspiera rozwój obszarów wiejskich, m.in. poprzez wykorzystanie środków z Europejskiego Funduszu Rolnego na rzecz Rozwoju Obszarów Wiejskich. Dzięki członkostwu gmina oraz lokalne stowarzyszenia mogą pozyskiwać fundusze na projekty wpływające na aktywizację mieszkańców i rozwój terenów wiejskich. Udział w LGD to także możliwość uczestnictwa w szkoleniach, spotkaniach informacyjnych oraz wydarzeniach promujących turystykę i dziedzictwo kulturowe regionu.

Od 31 stycznia 2018 roku Gmina Bełżyce jest również członkiem **Krajowej Sieci Obszarów Wiejskich**. Celem tej organizacji jest zwiększenie zaangażowania partnerów w działania na rzecz rozwoju obszarów wiejskich, a także informowanie społeczeństwa o możliwościach wsparcia finansowego. KSOW promuje innowacje w rolnictwie, produkcji żywności i leśnictwie oraz wspiera aktywizację mieszkańców wsi, w tym tworzenie nowych miejsc pracy.

Istotną rolę odgrywa także **Celowy Związek Gmin PROEKOB**, zrzeszający 15 gmin województwa lubelskiego. Jego głównym celem jest realizacja wspólnych zadań w zakresie gospodarki odpadami, w tym budowa nowoczesnego i efektywnego systemu ich zagospodarowania obejmującego wszystkie gminy członkowskie. Współpraca ta przyczynia się do poprawy standardów środowiskowych i efektywności zarządzania odpadami.

Gmina należy również do **Stowarzyszenie Lubelski Obszar Metropolitalny**, które zrzesza jednostki samorządu terytorialnego w ramach tzw. związku ZIT. Organizacja ta została powołana przez 27 partnerów w celu zapewnienia zrównoważonego, zintegrowanego i długofalowego rozwoju regionu. Współpraca w ramach Lubelskiego Obszaru Metropolitalnego umożliwia skuteczniejsze wykorzystanie środków Unii Europejskiej w perspektywie finansowej 2021–2027 oraz wzmocnia partnerstwo między samorządami.

Kolejną formą współpracy jest **Partnerstwo Jednostek Samorządu Terytorialnego Powiatu Lubelskiego Bystrzyca**, do którego gmina przystąpiła 19 października 2021 roku. Porozumienie to stanowi ważny krok w kierunku integracji działań gmin i powiatu lubelskiego, szczególnie w kontekście przygotowań do nowej perspektywy finansowej Unii Europejskiej. Współpraca ta koncentruje się na wspólnym pozyskiwaniu środków oraz realizacji projektów o znaczeniu ponadlokalnym.

Gmina Bełżyce należy również do **Lokalne Organizacji Turystycznej Metropolia Lublin**, do której przystąpiła dnia 26 czerwca 2024 r. Lokalna Organizacja Turystyczna Metropolia Lublin jest lokalną organizacją turystyczną, zrzeszającą i integrującą lokalne jednostki samorządu terytorialnego oraz przedsiębiorców z branży turystycznej. Ma ona na celu promocję turystyczną obszaru, na którym działa, wspomaganie funkcjonowania i rozwoju informacji turystycznej, inicjowanie, opiniowanie i wspieranie planów rozwoju i modernizacji infrastruktury turystycznej.

27 sierpnia 2025 roku Rada Miejska w Bełżycach podjęła Uchwałę Nr XVIII/157/2025 w sprawie przystąpienia Gminy Bełżyce do stowarzyszenia **Związek Gmin Lubelszczyzny**. To stowarzyszenie samorządów z województwa lubelskiego, działające na rzecz ich rozwoju, integracji oraz reprezentowania wspólnych interesów. Organizacja wspiera rozwój lokalny, promuje najlepsze praktyki oraz zajmuje stanowiska w kluczowych sprawach społeczno-gospodarczych regionu.

Podsumowując, przynależność Gminy Bełżyce do licznych organizacji i partnerstw stanowi istotny element jej strategii rozwoju. Dzięki temu gmina skutecznie realizuje zadania publiczne, zwiększa swoją aktywność inwestycyjną oraz wzmacnia współpracę z innymi samorządami i instytucjami, co przekłada się na poprawę jakości życia mieszkańców.

1.5 Ludność i dynamika zmian

Gminę Bełżyce, według danych z rejestru mieszkańców na dzień 31.12.2025 r. zamieszkuje 12467 osób.

Stan na dzień	Liczba ludności
31.12.2020	13110
31.12.2021	12959

31.12.2022	12860
31.12.2023	12779
31.12.2024	12612
31.12.2025	12467

Tabela 1. Liczba ludności na terenie gminy Bełżyce.

Źródło: opracowanie Urząd Miejski w Bełżycach.

Urodzenia w gminie Bełżyce:

W 2025 r. w Gminie Bełżyce urodziło się 67 dzieci, w tym:

- 28 dziewczynek (41,8 %)
- 39 chłopców (58,2%)

Rok	Liczba urodzeń
2020	130
2021	113
2022	104
2023	82
2024	72
2025	67

Tabela 2. Urodzenia w gminie Bełżyce.

Źródło: opracowanie Urząd Miejski w Bełżycach.

Zgony w gminie Bełżyce:

W 2025 r. w Gminie Bełżyce odnotowano 119 zgonów, w tym:

- 56 kobiet (47,1%)
- 63 mężczyzn (52,9%)

Rok	Liczba zgonów
2020	161
2021	185
2022	128
2023	129
2024	143
2025	119

Tabela 3. Zgony w gminie Bełżyce.

Źródło: opracowanie Urząd Miejski w Bełżycach.

Statystyka stanów cywilnych na 31.12.2025 r.

kawaler – 2748 – 22,0 %
panna – 2263 – 18,2 %
żonaty – 2879 – 23,1 %
zameżna – 2924 – 23,5 %
rozwódziony – 282 – 2,3 %
rozwódziona – 346 – 2,8 %
wdowiec – 133 – 1,1 %
wdowa – 854 – 6,8 %

Ruch migracyjny ludności

	2020	2021	2022	2023	2024	2025
Zameldowanie spoza gminy	136	234	179	183	183	153
Wymeldowanie poza gminę	188	172	162	138	201	176
Saldo migracji ogółem	-52	-62	-17	-62	-18	-23

Tabela 4. Ruch migracyjny ludności.

Źródło: opracowanie Urząd Miejski w Bełżycach.

Liczba stałych mieszkańców, według stanu na dzień 31.12.2025 r., na podstawie prowadzonego przez gminę rejestru mieszkańców, w poszczególnych miejscowościach kształtowała się następująco:

Lp.	Nazwa miejscowości	Kobiety	Mężczyźni	Liczba mieszkańców
1.	Babin	416	394	810
2.	Bełżyce	3050	2758	5808
3.	Chmielnik	128	136	264
4.	Chmielnik-Kolonia	220	215	435
5.	Cuple	93	92	185
6.	Jaroszewice	227	201	428
7.	Kierz	167	183	350
8.	Krężnica Okrągła	427	413	840
9.	Malinowszczyzna	73	73	146
10.	Matczyn	302	313	615
11.	Płowizny	53	56	109
12.	Podole	306	285	591
13.	Skrzyniec	43	40	83
14.	Skrzyniec-Kolonia	53	49	102

15.	Stare Wierzchowiska	110	118	228
16.	Wierzchowiska Dolne	47	43	90
17.	Wierzchowiska Górne	97	90	187
18.	Wojcieszyn	98	105	203
19.	Wronów	155	162	317
20.	Wymysłówka	62	55	117
21.	Zagórze	168	141	309
22.	Zalesie	52	65	117
23.	Zosin	62	71	133

Tabela 5. Liczba ludności z gminie Bełżyce wg stanu na dzień 31.12.2025 r.

Źródło: opracowanie Urząd Miejski w Bełżycach.

1.6 Bezrobocie w gminie

Na koniec 2025 roku w ewidencji osób bezrobotnych z terenu Gminy Bełżyce znajdowało się **338 osób**, co stanowiło **11,6%** wszystkich zarejestrowanych bezrobotnych obsługiwanych przez Powiatowy Urząd Pracy w Lublinie. Na koniec roku 2024, liczba osób bezrobotnych wynosiła 342, co w porównaniu do roku 2025 wskazuje, że liczba ta nieznacząco się zmniejszyła.



Wykres 1. Liczba osób bezrobotnych na koniec 2025 r. w Powiecie Lubelskim z podziałem na gminy.

Źródło: opracowanie Powiatowy Urząd Pracy - Filia w Bełżycach.

**Struktura osób bezrobotnych na terenie
Gminy Bełżyce na dzień 31.12.2025 r.**

Kategoria	Liczba osób
Kobiety	143
Mężczyźni	195
Osoby do 30 roku życia	95
Osoby powyżej 50 roku życia	50
Długotrwale bezrobotni	63

Rejestracja i obsługa osób bezrobotnych

Powiatowy Urząd Pracy prowadził w 2025 roku bieżącą obsługę osób bezrobotnych oraz osób poszukujących pracy z terenu miasta.

Dane statystyczne

1. Wizyty u doradcy zawodowego -	291
2. Wizyty u doradcy klienta -	1046
3. Wizyty u doradcy ds. zatrudnienia -	1064
4. Wizyty u pośrednika pracy -	72
5. Indywidualne Plany Działania -	391
6. propozycje informacji zawodowej grupowej -	15
7. propozycje informacji zawodowej indywidualnej -	7

Realizacja aktywnych form przeciwdziałania bezrobociu

W 2025 roku, Powiatowy Urząd Pracy w Lublinie – Filia w Bełżycach realizował szereg działań skierowanych do osób bezrobotnych i osób poszukujących pracy z terenu gminy Bełżyce.

Wśród tych działań należy wymienić:

Staże

Staże stanowiły jedną z najczęściej wykorzystywanych form wsparcia. W 2025 roku na staże skierowano 62 osoby z terenu Gminy Bełżyce. W tym:

1. Kobiety: 33
2. Mężczyźni: 29

Stáže organizowane były głównie w:

1. przedsiębiorstwach prywatnych,
2. jednostkach administracji publicznej,
3. instytucjach usługowych.

Dzięki tej formie wsparcia osoby bezrobotne mogły zdobyć doświadczenie zawodowe i zwiększyć swoje szanse na zatrudnienie.

Prace Interwencyjne

W roku 2025 z pracodawcami z gminy Bełżyce zrealizowanych zostało 6 umów. W ramach tych umów 6 osób bezrobotnych otrzymało zatrudnienie - za które następnie PUP refundował przez 4 miesiące część kosztów wynagrodzenia: kwotę 1500,00 zł i składki na ubezpieczenie społeczne od tej kwoty (razem ok. 1760 miesięcznie) za osobę. Programy te realizowane były we współpracy z jednostkami samorządu terytorialnego oraz lokalnymi przedsiębiorstwami.

Roboty Publiczne

W ramach robót publicznych Powiatowy Urząd Pracy w Lublinie – Filia w Bełżycach, w 2025 roku zaktywizował łącznie 6 osób pozostających bez zatrudnienia. Forma ta stanowi jedno z narzędzi wspierających osoby bezrobotne, umożliwiając im powrót na rynek pracy poprzez wykonywanie prac na rzecz społeczności lokalnej. Spośród wszystkich uczestników tej formy wsparcia, 2 osoby pochodziły z terenu Gminy Bełżyce.

Jednorazowe środki na rozpoczęcie działalności gospodarczej

W 2025 roku 19 osób z terenu Gminy Bełżyce otrzymało jednorazowe środki na podjęcie działalności gospodarczej. Instrument ten cieszy się dużym

zainteresowaniem wśród osób bezrobotnych, ponieważ umożliwia rozpoczęcie własnej działalności i uniezależnienie się od rynku pracy. Przyznane środki zostały przeznaczone na uruchomienie różnych rodzajów działalności gospodarczej, co przyczynia się do rozwoju lokalnej przedsiębiorczości oraz zwiększenia liczby miejsc pracy w regionie. Wsparcie to odgrywa istotną rolę w aktywizacji zawodowej mieszkańców oraz wzmocnieniu lokalnej gospodarki.

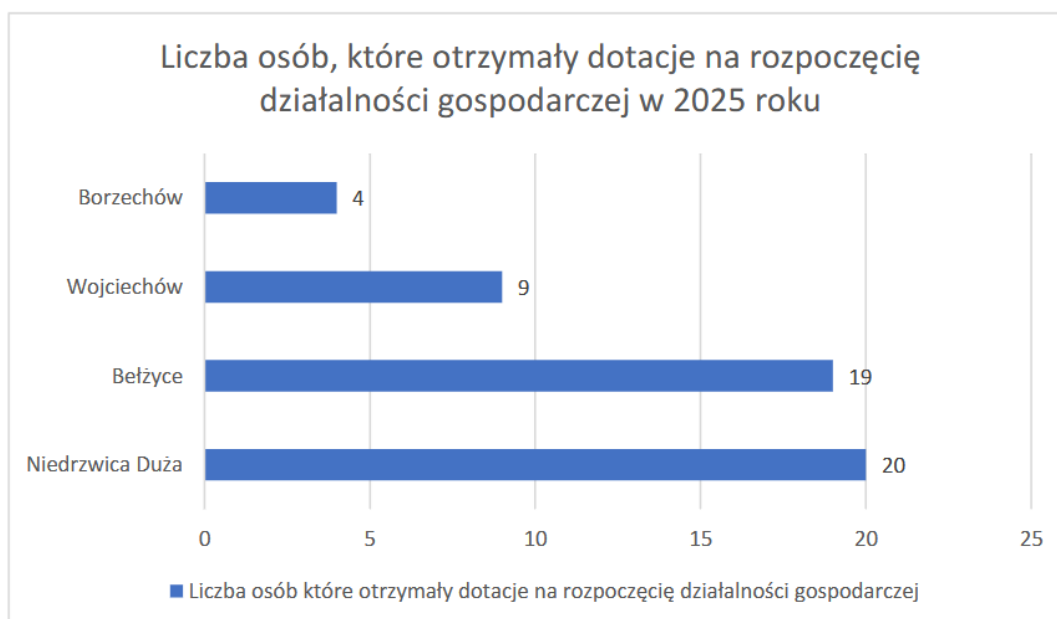

Wykres 2. Liczba osób, które otrzymały dotacje na rozpoczęcie działalności gospodarczej w 2025 r.
Źródło: opracowanie Powiatowy Urząd Pracy - Filia w Bełżycach.

Ponadto, Powiatowy Urząd Pracy w Lublinie – Filia w Bełżycach realizował również szereg innych form wsparcia skierowanych do osób bezrobotnych i poszukujących pracy. Jednym z istotnych instrumentów aktywizacji zawodowej były szkolenia, z których w 2025 roku skorzystało 29 osób z Gminy Bełżyce. Działania te miały na celu podniesienie kwalifikacji zawodowych uczestników, dostosowanie ich umiejętności do aktualnych potrzeb rynku pracy oraz zwiększenie ich szans na zatrudnienie.

2. REALIZACJA UCHWAŁ, POLITYK, PROGRAMÓW I STRATEGII

2.1 Realizacja uchwał Rady Miejskiej w Bełżycach

W 2025 roku odbyło się **18** sesji Rady Miejskiej, w tym nadzwyczajnych **6**. Podczas tych, 18 sesji Rada Miejska uchwaliła **147** uchwał.

Ze swojego grona Rada Miejska powołała następujące Komisje w składzie:

Komisja Rewizyjna

Bednarczyk Andrzej – Przewodniczący Komisji

Sobczak Marcin – Z -ca Przewodniczącego

Anasiewicz Adam

Buda Michał

Chomicka – Kruk Honorata

Dobrowolski Tomasz

Mazur Teresa

Sągolewski Marcin

Taciak Maciej

Wieczorek Mariusz

Wójcik Andrzej

Zieliński Marek

Komisja Skarg, Wniosków i Petycji

Chomicka – Kruk Honorata – Przewodniczący Komisji

Zieliński Marek – Z -ca Przewodniczącego

Bednarczyk Andrzej

Anasiewicz Adam

Buda Michał

Dobrowolski Tomasz

Mazur Teresa

Sągolewski Marcin

Sobczak Marcin

Taciak Maciej

Wieczorek Mariusz

Wójcik Andrzej

Komisja Rozwoju Gospodarczego i Finansów

Buda Michał – Przewodniczący Komisji

Dobrowolski Tomasz – Z -ca Przewodniczącego

Bednarczyk Andrzej

Brewczak Witold

Brodziak Rafał

Mazur Teresa

Minik Maria

Sągolewski Marcin

Taciak Maciej

Wieczorek Mariusz

Wójcik Andrzej

Zieliński Marek

Komisja Mienia Komunalnego, Rolnictwa i Środowiska

Mazur Teresa – Przewodniczący Komisji

Taciak Maciej – Z-ca Przewodniczącego

Bednarczyk Andrzej

Brewczak Witold

Brodziak Rafał

Sągolewski Marcin

Sobczak Marcin

Wieczorek Mariusz

Wójcik Andrzej

Zieliński Marek

Komisja Edukacji, Kultury, Sportu, Zdrowia i Spraw i Społecznych

Anasiewicz Adam – Przewodniczący Komisji

Sągolewski Marcin – Z-ca Przewodniczącego

Bednarczyk Andrzej

Brodziak Rafał

Dobrowolski Tomasz

Taciak Maciej

W 2025 r. podczas sesji Rada Miejska w Bełżycach omówiła następujące tematy:

- informacja dotycząca poziomu bezrobocia na terenie miasta i gminy Bełżyce za 2024 r. - sposoby aktywizacji bezrobotnych,
- informacja dotycząca stanu bezpieczeństwa publicznego i ochrony p. poż. za 2024 r.,
- sprawozdania z działalności jednostek organizacyjnych gminy: MDK, M-G BP, CKFiS, CUS oraz ZGKiM za 2024 r.,
- sprawozdanie z realizacji programu współpracy Gminy Bełżyce z organizacjami pozarządowymi oraz podmiotami o których mowa w art. 3 ust. 3 ustawy o działalności pożytku publicznego i o wolontariacie za 2024 rok.,
- realizacja zadań oświatowych w Gminie Bełżyce za rok szkolny 2024/2025 – informacja Burmistrza Bełżyc,
- informacja dyrektorów szkół na temat bieżącego funkcjonowania jednostek oświatowych prowadzonych przez Gminę Bełżyce 2025/2026,
- informacja o podjętych działaniach związanych z okresowym brakiem przydatności wody do spożycia z wodociągu zbiorowego zaopatrzenia Bełżyc, gminy Bełżyce,
- informacja Komendanta PSP w Bełżycach dotycząca pożaru na terenie ZZOK Bełżyce,
- informacja dotycząca sytuacji ZZOK po pożarze,
- informacja inspektora WIOŚ w Lublinie w sprawie pożaru na terenie ZZOK Bełżyce – informacja o podjętych działaniach,
- informacja na temat środków zewnętrznych – stopień ich pozyskiwania i wykonania w 2025,
- informacja o stanie dróg gminnych na terenie Miasta i Gminy Bełżyce,
- informacja o stanie realizacji inwestycji w Gminie Bełżyce w 2025 r.

W 2025 r. Rada Miejska w Bełżycach podejmowała uchwały dotyczące służebności, dzierżaw i najmu lokali, ale również uchwał w sprawie:

- rozpatrzenia petycji dotyczącej szczepień na HPV,
- organizacji wspólnej obsługi administracyjnej, finansowej i organizacyjnej dla jednostek organizacyjnych Gminy Bełżyce,
- uchwały budżetowej Gminy Bełżyce na rok 2025,
- Wieloletniej Prognozy Finansowej Gminy Bełżyce na lata 2025-2039,
- ustalenia cen i opłat za korzystanie z gminnych obiektów i urządzeń sportowych będących w trwałym zarządzie Centrum Kultury Fizycznej i Sportu w Bełżycach,
- określenia zasad sprawienia pogrzebu przez Gminę Bełżyce,
- określenia szczegółowych warunków przyznawania i odpłatności za usługi opiekuńcze i specjalistyczne usługi opiekuńcze, z wyłączeniem specjalistycznych usług opiekuńczych dla osób z zaburzeniami psychicznymi, szczegółowych warunków częściowego lub całkowitego zwolnienia od opłat, jak również tryb ich pobierania oraz szczegółowych warunków przyznawania usług sąsiedzkich, wymiaru i zakresu usług sąsiedzkich oraz sposobu rozliczania wykonywania takich usług, a także w sprawie rozszerzenia katalogu osób, którym mogą być przyznane usługi opiekuńcze w formie usług sąsiedzkich,
- rozpatrzenia skargi na działalność Dyrektora Przedszkola Nr 1 im. Janusza Korczaka w Bełżycach,
- udzielenia przez Gminę Bełżyce pomocy finansowej Powiatowi Lubelskiemu na współfinansowanie powiatowych przewozów pasażerskich na liniach komunikacyjnych o charakterze użyteczności publicznej,
- udzielenia pomocy finansowej Powiatowi Lubelskiemu w zakresie wykonania zadania pn. „Rozbudowa drogi powiatowej nr 2242L na odcinku w miejscowości Wronów”,
- uchwały zmieniającej Uchwałę nr V/51/2024 Rady Miejskiej w Bełżycach z dnia 22 października 2024 roku w sprawie przystąpienia do opracowania projektu Strategii Rozwoju Gminy Bełżyce na lata 2025 – 2035 oraz określenia szczegółowego trybu i harmonogramu opracowania projektu strategii, w tym trybu konsultacji,

- uchwalenia Wieloletniego Programu Gospodarowania Mieszkaniowym Zasobem Gminy Bełżyce na lata 2025-2029.
- w sprawie wprowadzenia „Programu opieki nad zwierzętami bezdomnymi oraz zapobiegania bezdomności zwierząt na terenie Gminy Bełżyce w roku 2025”,
- wyrażenia zgody na sprzedaż lokalu mieszkalnego stanowiącego własność Gminy Bełżyce (4 lokale),
- wyrażenia zgody na sprzedaż nieruchomości gruntowej stanowiącej własność Gminy Bełżyce (10 nieruchomości gruntowych),
- ustalenia wysokości i zasad ustalenia diet dla radnych Rady Miejskiej w Bełżycach,
- ustalenia stawek jednostkowych dotacji przedmiotowej dla Zakładu Gospodarki Komunalnej i Mieszkaniowej w Bełżycach na rok 2025,
- przystąpienia do sporządzenia zmiany miejscowego planu zagospodarowania przestrzennego miasta Bełżyce,
- rozpatrzenia skargi na bezczynność Burmistrza Bełżyc,
- ustalenia trybu udzielania i rozliczania dotacji dla publicznych i niepublicznych podmiotów oświatowych prowadzonych przez osoby fizyczne i prawne inne niż jednostka samorządu terytorialnego oraz trybu przeprowadzania kontroli prawidłowości ich pobrania i wykorzystania udzielonej dotacji,
- rozpatrzenia skargi na działalność nauczycieli Szkoły Podstawowej Nr 2 im. Królowej Jadwigi w Bełżycach,
- udzielenia w 2025 roku dotacji celowej dla Ochotniczej Straży Pożarnej w Bełżycach z przeznaczeniem na dofinansowanie zakupu specjalnego samochodu strażackiego,
- udzielenia w 2025 roku dotacji celowej Komendzie Wojewódzkiej Państwowej Straży Pożarnej w Lublinie z przeznaczeniem na dofinansowanie modernizacji pomieszczeń do regeneracji psychofizycznej funkcjonariuszy JRG w Bełżycach wraz z zakupem sprzętu,
- rozpatrzenia petycji Ogólnopolskiego Zrzeszenia Sędziów AEQUITAS z siedzibą w Łodzi w sprawie obrony konstytucyjnej zasady niezawisłości i niezależności sędziów polskich,
w sprawie udzielenia Burmistrzowi Bełżyc wotum zaufania za rok 2024,

- rozpatrzenia i zatwierdzania sprawozdań finansowych wraz ze sprawozdaniem Burmistrza Bełżyc z wykonania budżetu za 2024 rok,
- udzielenia Burmistrzowi Bełżyc absolutorium z tytułu wykonania budżetu za 2024 rok,
- przyjęcia Gminnego Programu Rewitalizacji Gminy Bełżyce na lata 2024-2030,
- przystąpienia Gminy Bełżyce do stowarzyszenia Związek Gmin Lubelszczyzny,
- uchwalenia Gminnego Programu Profilaktyki i Rozwiązywania Problemów Alkoholowych oraz Przeciwdziałania Narkomanii na lata 2024-2025,
- przyjęcia Programu Usług Społecznych w Gminie Bełżyce,
- udzielenia w roku 2025 dotacji celowej Komendzie Miejskiej Policji w Lublinie z przeznaczeniem na dofinansowanie zakupu samochodu dla Komisariatu Policji w Bełżycach,
- udzielenia w 2025 roku dotacji celowej dla Ochotniczej Straży Pożarnej we Wzgórzu na zabezpieczenie wkładu własnego na realizację zadania pod nazwą "Przygotowanie ochotniczych straży pożarnych do działań ratowniczo – gaśniczych",
- opłaty targowej i ustalenia dziennych stawek opłaty targowej, terminów i sposobu jej poboru,
- rozpatrzenia petycji dotyczącej wybudowania boiska wielofunkcyjnego przy Szkole Podstawowej im. Marii Konopnickiej w Krzu,
- rozpatrzenia petycji dotyczącej szerokiego rozpropagowania ankiety dotyczącej Strategii Rozwoju Gminy Bełżyce na lata 2025-2030,
- rozpatrzenia wniosku o podjęcie działań w zakresie jakości wody dostarczanej przez Zakład Gospodarki Komunalnej i Mieszkaniowej w Bełżycach,
- wyboru metody ustalenia opłaty za gospodarowanie odpadami komunalnymi oraz ustalenia wysokości tej opłaty,
- rezygnacji z członkostwa Gminy Bełżyce w ORGANIZACJI „JAGIELLOŃSKIE SZLAKI EUROPY”,
- uchwalenia Regulaminu utrzymania czystości i porządku na terenie Gminy Bełżyce,

- petycji dotyczącej zapobiegnięcia budowie siłowni wiatrowych na terenie gminy Bełżyce,
- emisji obligacji,
- wyrażenia zgody na utworzenie i przystąpienie Gminy Bełżyce do Klastra Energii,
- powołania spółdzielni energetycznej na terenie Gminy Nałęczów, Gminy Wojciechów i Gminy Bełżyce,
- pokrycia części kosztów gospodarowania odpadami komunalnymi z dochodów własnych niepochodzących z pobranej opłaty za gospodarowanie odpadami komunalnymi,
- określenia wysokości stawek podatku od nieruchomości obowiązujących na terenie gminy Bełżyce na rok 2026,
- wprowadzenia zwolnień od podatku od nieruchomości na terenie gminy Bełżyce,
- określenia wysokości rocznych stawek podatku od środków transportowych,
- w sprawie wyrażenia zgody na zawarcie porozumienia pomiędzy Województwem Lubelskim a Gminą Bełżyce w sprawie przejęcia przez Gminę Bełżyce prowadzenia zadania publicznego polegającego na zarządzaniu publiczną drogą wojewódzką Nr 827 w zakresie budowy drogi dla pieszych i rowerów na odcinku od km 8+678 do km 11+798 oraz drogą wojewódzką Nr 747 w zakresie budowy drogi dla pieszych i rowerów na odcinku od km 79+402 do km 79+650 w ramach projektu pn. „Przebudowa drogi wojewódzkiej Nr 827 i Nr 747 w zakresie budowy drogi dla pieszych i rowerów na terenie gminy Bełżyce”
- w sprawie udzielenia pomocy finansowej Powiatowi Lubelskiemu w zakresie wykonania zadania pn. „Modernizacja drogi powiatowej na 2427L ul. Kazimierska w Bełżycach”,
- uchwały budżetowej Gminy Bełżyce na rok 2026,
- Wieloletniej Prognozy Finansowej Gminy Bełżyce na lata 2026-2041,
- zmiany składu komisji Rady Miejskiej w Bełżycach (Komisja Rozwoju Gosp. i Finansów, Komisji Mienia Komunalnego, Rolnictwa i Środowiska, Komisji Edukacji, Kultury, Zdrowia, Sportu i Spraw Społecznych).

Wszystkie uchwały podjęte przez Radę Miejską w Bełżycach w 2025 r. są dostępne na stronie BIP Urzędu Miejskiego w Bełżycach w zakładce Organy Gminy → Prawo miejscowe → uchwały Rady Miejskiej.

Lubelski Urząd Wojewódzki w Lublinie w 2025 r. wydał następujące rozstrzygnięcia nadzorcze do uchwał Rady Miejskiej w Bełżycach:

1. Nr PN-II.4131.457.2024 z dnia 8 stycznia 2025 r.

stwierdzające nieważność uchwały Nr VIII/81/2024 Rady Miejskiej w Bełżycach z dnia 11 grudnia 2024 r. w sprawie ustalenia wysokości ekwiwalentu pieniężnego dla członków Ochotniczej Straży Pożarnej uczestniczących w działaniach ratowniczych lub szkoleniu pożarniczym organizowanym przez Gminę Bełżyce lub Państwową Straż Pożarną, w części obejmującej tytuł uchwały oraz § 1 ust. 3.

2. Nr PN-II.4131.62.2025 Lublin, dnia 21 marca 2025 r.

stwierdzające nieważność uchwały Nr XI/100/2025 Rady Miejskiej w Bełżycach z dnia 26 lutego 2025 r. w sprawie określenia zasad sprawienia pogrzebu przez Gminę Bełżyce, w części obejmującej jej § 1, § 2, § 4, § 5, § 6, § 7 pkt 13, § 9, § 10, § 11, § 12 oraz §15 w brzmieniu: „w Dzienniku Urzędowym Województwa Lubelskiego”.

3. Nr IF-II.4131.60.2025 Lublin, dnia 5 grudnia 2025 r.

stwierdzające nieważność uchwały Nr XXI/189/2025 Rady Miejskiej w Bełżycach z dnia 29 października 2025 r. w sprawie uchwalenia zmiany miejscowego planu zagospodarowania przestrzennego miasta Bełżyce w części obejmującej: § 3 ust. 1 pkt 2 tereny objęte obowiązującymi planami zagospodarowania przestrzennego, o których mowa w § 1 ust. 1 pkt 1-3, dla których wprowadza się zmiany ustaleń tekstowych, wyszczególnione w § 20, § 21 i § 22.

4. PN-II.4131.359.2025 Lublin, dnia 22 grudnia 2025 r.

stwierdzające nieważność Uchwały Nr XXV/216/2025 Rady Miejskiej w Bełżycach z dnia 26 listopada 2025 r. w sprawie uchwalenia „Programu współpracy Gminy Bełżyce z organizacjami pozarządowymi oraz podmiotami, o których mowa w art. 3 ust. 3 ustawy z dnia 24 kwietnia 2003 r. o działalności pożytku publicznego

i o wolontariacie na rok 2026”, w części obejmującej § 1 ust. 2 pkt 4, § 5 ust. 3, § 9 ust. 2, § 11 ust. 2 i ust. 3, § 12 ust. 3 Programu.

Rozstrzygnięcia nadzorcze w sprawach uchwał Rady Miejskiej w Beżycach są dostępne na stronie internetowej Dziennika Urzędowego Województwa Lubelskiego.

2.2 Polityki, programy, strategie

Gminny Program Rewitalizacji Gminy Beżyce na lata 2024–2030 jest strategicznym dokumentem samorządowym, którego celem jest wyprowadzenie wyznaczonych obszarów gminy ze stanu kryzysowego poprzez działania kompleksowe – społeczne, przestrzenne, gospodarcze i techniczne. Program stanowi podstawę do planowania i koordynowania przedsięwzięć rewitalizacyjnych oraz umożliwia pozyskiwanie środków zewnętrznych, w tym funduszy Unii Europejskiej z perspektywy finansowej 2021–2027. Dokument ten został oficjalnie przyjęty przez Radę Miejską w Beżycach uchwałą nr XVII/152/2025 z dnia 11 sierpnia 2025 roku.

Głównym celem programu jest poprawa jakości życia mieszkańców poprzez wyprowadzenie obszaru rewitalizacji ze stanu kryzysowego, związanego przede wszystkim z problemami społecznymi, gospodarczymi i przestrzennymi. Cele szczegółowe programu obejmują przeciwdziałanie wykluczeniu społecznemu i ubóstwu, aktywizację mieszkańców, rozwój funkcji społecznych, kulturalnych i rekreacyjnych, poprawę stanu przestrzeni publicznych oraz pobudzenie lokalnej gospodarki i przedsiębiorczości. Rewitalizacja w Gminie Beżyce ma charakter zintegrowany, co oznacza, że działania inwestycyjne łączą się z projektami społecznymi i inicjatywami angażującymi lokalną społeczność.

Program obejmuje wyznaczony obszar rewitalizacji, na którym skoncentrowano działania naprawcze. Obszar ten został zdefiniowany jako część gminy o największej koncentracji problemów społecznych i technicznych, posiadająca jednocześnie potencjał do wprowadzenia zmian funkcjonalnych i jakościowych, istotnych dla rozwoju całej gminy. W ramach programu przewidziano realizację zarówno działań infrastrukturalnych, takich jak modernizacja budynków użyteczności publicznej czy

poprawa przestrzeni publicznych, jak i działań społecznych, obejmujących projekty edukacyjne, aktywizujące mieszkańców oraz wspierające lokalną kulturę i rekreację.

Przy opracowywaniu programu przeprowadzono szerokie konsultacje społeczne, w których uczestniczyli mieszkańcy, przedsiębiorcy i organizacje lokalne. Uwzględniono ich opinie i propozycje, a także zorganizowano warsztaty i spacerowe badania, które umożliwiły dokładną diagnozę problemów oraz wypracowanie kierunków działań.

Gminny Program Rewitalizacji Gminy Bełżyce pełni istotną rolę w rozwoju lokalnym, tworząc ramy dla skoordynowanej realizacji działań naprawczych, wzmacniając współpracę samorządu z mieszkańcami oraz pozwalając na skuteczne wykorzystanie dostępnych środków finansowych. Jego wdrożenie ma na celu trwałą poprawę warunków życia w obszarach problemowych, przywrócenie funkcjonalności zdegradowanych przestrzeni oraz zwiększenie atrakcyjności gminy zarówno dla mieszkańców, jak i dla potencjalnych inwestorów.

Program Ochrony Środowiska dla Miasta i Gminy Bełżyce na lata 2018–2021 z perspektywą do 2025 roku

Dokument ten określał politykę środowiskową gminy do 2025 r. i obejmował: działania w zakresie ochrony powietrza, wód i gleby, gospodarkę odpadami, ochronę przyrody, poprawę efektywności energetycznej.

W 2025 r. był to jeden z kluczowych dokumentów sektorowych, wyznaczający kierunki działań ekologicznych i inwestycji środowiskowych.

Plan Zrównoważonej Mobilności Miejskiej Lubelskiego Obszaru Metropolitalnego do roku 2030 (z perspektywą 2040)

Przyjęty Uchwałą Nr LXVII/791/2023 Rady Miejskiej w Bełżycach z dnia 1 lutego 2023 r. Plan Zrównoważonej Mobilności Miejskiej (Sustainable Urban Mobility Plan) jest planem strategicznym, zaprojektowanym tak, aby spełniać potrzeby mobilności osób oraz gospodarki w mieście oraz w jego otoczeniu, przy zapewnieniu lepszej jakości życia. Podstawowym celem SUMP jest istotna poprawa dostępności transportowej (rozumianej głównie jako transport publiczny) do rdzenia obszaru

funkcjonalnego oraz zapewnienie bezpiecznego, zrównoważonego, wysokiej jakości ruchu niskoemisyjnego w jego obszarze metropolitalnym. Tym samym zrównoważona mobilność dotyczy każdego mieszkańca i każdego sposobu przemieszczania się. Dlatego też ważnym elementem w planowaniu mobilności miejskiej jest partycypacja społeczna. Jest ona niezbędna dla prawidłowego określenia właściwych kierunków rozwoju transportu, z uwzględnieniem potrzeb mieszkańców, czyli osób z niego korzystających.

Plan Zrównoważonej Mobilności Miejskiej Lubelskiego Obszaru Metropolitalnego do roku 2030 (z perspektywą 2040) (dalej: SUMP LOM) jest planem działań skierowanych do jednostek samorządu terytorialnego Lubelskiego Obszaru Metropolitalnego (dalej: LOM), tj.:

- Lublina (tworzącego razem z Świdnikiem rdzeń LOM) i pozostałych 21 Gmin LOM: 2 gmin miejskich: Lubartów i Świdnik, 6 gmin miejsko-wiejskich: Bełżyce, Bychawa, Kamionka, Łęczna, Nałęczów i Piaski, 13 gmin wiejskich: Garbów, Głusk, Jabłonna, Jastków, Konopnica, Lubartów, Mełgiew, Niedrzwica Duża, Niemce, Spiczyn, Strzyżewice, Wojciechów i Wólka, oraz Partnerów LOM:
- 5 powiatów: lubelski, lubartowski, łęczyński, puławski i świdnicki (wyłącznie w obszarze 21 ww. gmin wchodzących w skład LOM), tworzących razem LOM (dalej: JST LOM1), mającym na celu zrównoważenie sposobów przemieszczania się po LOM nadal jeszcze zdominowanego przez podróżowanie samochodami.

Opracowanie SUMP LOM poprzedziło przeprowadzenie dogłębnej diagnozy stanu mobilności w LOM, zebranej w formie Raportu diagnostyczno-strategicznego. Kluczowym dla prawidłowego zaplanowania kierunków rozwoju zrównoważonej mobilności w LOM było przeprowadzenie szerokich konsultacji społecznych z mieszkańcami i tzw. interesariuszami. Interesariusze, składający się z samorządowców LOM, przedstawicieli organizacji pozarządowych i aktywistów działających w regionie, rad osiedlowych, placówek oświatowych i środowiska akademickiego, z racji swojego zaangażowania w życie społeczne, stanowili istotny głos w projektowaniu wizji rozwoju zrównoważonej mobilności w LOM, jak i sposobu jej realizacji. Wszelkie proponowane działania powinny być oceniane przez pryzmat

ich wpływu na środowisko i klimat, dlatego SUMP LOM został objęty procedurą Strategicznej Oceny Oddziaływania na Środowisko.

Strategia Rozwoju Ponadlokalnego Lubelskiego Obszaru Metropolitalnego do roku 2030

W 2025 roku istotnym dokumentem odniesienia dla planowania działań rozwojowych o charakterze ponadlokalnym była zaktualizowana „Strategia Rozwoju Ponadlokalnego Lubelskiego Obszaru Metropolitalnego do roku 2030”. Dokument ten został opracowany przez Stowarzyszenie Lubelskiego Obszaru Metropolitalnego, którego członkiem jest Gmina Bełżyce, i obejmuje obszar funkcjonalny gmin oraz powiatów współpracujących w ramach LOM.

Strategia ma charakter planistyczny i koordynacyjny – jej celem jest integracja działań samorządów w zakresie rozwoju społeczno-gospodarczego, przestrzennego i środowiskowego w skali wykraczającej poza granice pojedynczej gminy. Dokument zawiera diagnozę sytuacji obszaru LOM, określa wizję rozwoju, cele strategiczne oraz kierunki działań, a także wskazuje model struktury funkcjonalno-przestrzennej i zasady wdrażania oraz monitorowania realizacji przyjętych założeń.

Strategia pełni ważną rolę jako narzędzie wspierające planowanie inwestycji i projektów o znaczeniu ponadlokalnym, w szczególności w obszarach takich jak mobilność i transport, infrastruktura techniczna, ochrona środowiska, rozwój usług publicznych oraz wzmacnianie potencjału społecznego i gospodarczego. Dokument stanowi również podstawę do przygotowywania wspólnych przedsięwzięć finansowanych ze środków zewnętrznych, w tym funduszy Unii Europejskiej w formule Zintegrowanych Inwestycji Terytorialnych (ZIT).

Strategia Rozwoju Ponadlokalnego do roku 2030 Jednostek Samorządu Terytorialnego Porozumienia Partnerskiego BYSTRZYCA

Przyjęta Uchwałą Nr IV/32/2024 Rady Miejskiej w Bełżycach z dnia 28 sierpnia 2024 roku. Strategia ta jest dokumentem planistycznym o charakterze ponadlokalnym, którego głównym celem jest skoordynowanie działań rozwojowych gmin partnerskich

w taki sposób, aby efektywnie wykorzystywać ich wspólny potencjał przestrzenny, społeczny, gospodarczy i środowiskowy. Dokument określa wspólne cele rozwojowe, kierunki interwencji oraz obszary współpracy, które wykraczają poza granice pojedynczej gminy, a jednocześnie mają bezpośredni wpływ na jakość życia mieszkańców.

Do najważniejszych celów Strategii należą w szczególności:

- poprawa dostępności komunikacyjnej i rozwój zintegrowanej infrastruktury transportowej,
- ochrona środowiska oraz racjonalne gospodarowanie zasobami naturalnymi,
- rozwój infrastruktury technicznej i społecznej,
- wzmacnianie lokalnej gospodarki i przedsiębiorczości,
- podnoszenie jakości usług publicznych, w tym w obszarze edukacji, kultury i opieki społecznej,
- przeciwdziałanie wykluczeniu społecznemu i depopulacji,
- rozwój współpracy międzygminnej przy realizacji wspólnych projektów inwestycyjnych i społecznych.

Strategia pełni istotną funkcję narzędzia koordynującego politykę rozwojową gmin wchodzących w skład partnerstwa. W praktyce służy jako podstawa do planowania inwestycji, przygotowywania projektów dofinansowywanych ze środków zewnętrznych (w tym funduszy europejskich), a także do uzasadniania potrzeby realizacji przedsięwzięć o znaczeniu ponadlokalnym. Umożliwia także spójne planowanie przestrzenne oraz długofalowe podejście do rozwoju całego obszaru funkcjonalnego.

W 2025 roku Strategia stanowiła jeden z kluczowych dokumentów wyznaczających ramy prowadzenia polityki rozwojowej Gminy Bełżyce, wpływając na kierunki podejmowanych działań inwestycyjnych, społecznych i środowiskowych oraz na zakres współpracy z gminami partnerskimi.

Realizacja **Gminnego Programu Profilaktyki i Rozwiązywania Problemów Alkoholowych oraz Przeciwdziałania Narkomanii w 2025 roku** odbywała się na podstawie Uchwały Nr LXXVI/925/2023 Rady Miejskiej w Bełżycach z dnia 28

grudnia 2023 roku w sprawie uchwalenia Gminnego Programu Profilaktyki i Rozwiązywania Problemów Alkoholowych oraz Przeciwdziałania Narkomanii na lata 2024-2025.

Cel główny Gminnego Programu Profilaktyki i Rozwiązywania Problemów Alkoholowych oraz Przeciwdziałania Narkomanii na lata 2024-2025.

Ograniczenie występowania problemów związanych z używaniem alkoholu, narkomanii i innych substancji psychoaktywnych, uzależnień behawioralnych oraz związanych z nimi szkód zdrowotnych i społecznych na terenie Gminy Bełżyce.

Cele szczegółowe Gminnego Programu Profilaktyki i Rozwiązywania Problemów Alkoholowych oraz Przeciwdziałania Narkomanii na lata 2024-2025.

- Zwiększanie świadomości społecznej w zakresie problematyki związanej z używaniem substancji psychoaktywnych oraz uzależnień behawioralnych.
- Ograniczanie dostępności alkoholu i innych środków psychoaktywnych, zwłaszcza wśród młodzieży.
- Ograniczenie spożycia napojów alkoholowych przez mieszkańców.
- Rozwój umiejętności psychospołecznych mieszkańców gminy, w tym w szczególności dzieci i młodzieży.
- Zwiększanie dostępności i podnoszenie jakości świadczeń w zakresie leczenia uzależnień.
- Zwiększenie skuteczności i dostępności pomocy specjalistycznej, w tym psychologicznej i psychoterapeutycznej.

Zadania Gminnego Programu Profilaktyki i Rozwiązywania Problemów Alkoholowych oraz Przeciwdziałania Narkomanii na lata 2024-2025.

Zadanie I

Zwiększanie dostępności pomocy terapeutycznej i rehabilitacyjnej dla osób uzależnionych i współuzależnionych od alkoholu oraz ofiarom przemocy w rodzinie.

Zadanie II

Udzielanie rodzinom, w których występują problemy alkoholowe pomocy psychospołecznej i prawnej, a w szczególności ochrony przed przemocą w rodzinie.

Zadanie III

Prowadzenie profilaktycznej działalności informacyjnej i edukacyjnej w zakresie rozwiązywania problemów alkoholowych, problemów narkomanii oraz uzależnień behawioralnych w szczególności dla dzieci i młodzieży.

Zadanie IV

Wspomaganie działalności instytucji, stowarzyszeń i osób fizycznych, służącej rozwiązywaniu problemów alkoholowych.

Zadanie V

Podejmowanie interwencji w związku z naruszeniem przepisów określonych w art. 13¹ i 15 ustawy oraz występowanie przed sądem w charakterze oskarżyciela publicznego.

Program współpracy Gminy Bełżyce z organizacjami pozarządowymi oraz podmiotami, o których mowa w art. 3 ust. 3 ustawy z dnia 24 kwietnia 2003 r. o działalności pożytku publicznego i o wolontariacie na rok 2025

Przyjęty Uchwałą Nr VII/65/2024 z dnia 27 listopada 2024 r.

Celem głównym programu jest budowanie partnerstwa pomiędzy Gminą Bełżyce, a organizacjami pozarządowymi i innymi podmiotami, służącego rozpoznawaniu i zaspakajaniu potrzeb mieszkańców oraz wzmacnianiu roli aktywności obywatelskiej w rozwiązywaniu problemów lokalnych.

Cele szczegółowe programu to:

- zwiększenie wpływu sektora obywatelskiego na tworzenie polityki społecznej w gminie Bełżyce,
- rozwijanie poczucia przynależności do społeczności lokalnej Gminy Bełżyce,
- umacnianie w świadomości społecznej poczucia odpowiedzialności za siebie, swoje otoczenie, wspólnotę lokalną oraz jej tradycję,
- promocję postaw obywatelskich i prospołecznych,

- zwiększenie udziału mieszkańców w rozwiązywaniu problemów lokalnych,
- tworzenie warunków do zwiększenia aktywności społecznej mieszkańców gminy Bełżyce,
- podnoszenie skuteczności i efektywności działań w sferze zadań publicznych,
- wzmocnienie pozycji organizacji i zapewnienie im równych z innymi podmiotami szans w realizacji zadań publicznych, przez wspieranie oraz powierzenie im zadań, z jednoczesnym zapewnieniem odpowiednich środków na ich realizacji,
- współpraca Gminy Bełżyce z organizacjami odbywa się na zasadach: pomocniczości, suwerenności stron, partnerstwa, efektywności, uczciwej konkurencji oraz jawności.

Strategia Rozwiązywania Problemów Społecznych Gminy Bełżyce na lata 2024-2031.

Główne działania Strategii rozwiązywania problemów społecznych w Gminie Bełżyce na lata 2024-2031 wytyczone zostały uchwałą nr XVII/63/2024 Rady Miejskiej w Bełżycach z dnia 27 listopada 2024 r. i były to:

I: Stworzenie systemu skutecznej polityki wsparcia rodziny,

II: Stworzenie systemu kompleksowej polityki senioralnej,

III: Efektywna polityka w odniesieniu do osób z niepełnosprawnością i ich bliskich,

IV: Integrująca i aktywizująca polityka społeczna wobec potrzebujących mieszkańców.

Adresatami jest społeczność zamieszkała na terenie Gminy Bełżyce. Strategia stanowi podstawę lokalnej polityki społecznej, której zadaniem jest zbudowanie w miarę spójnego i skutecznego systemu ochrony bezpieczeństwa socjalnego członków naszej społeczności tak, aby dać im możliwość i gwarancję zaspokojenia różnorodnych potrzeb, dążeń, aspiracji i oczekiwań.

Do każdego celu strategicznego określone zostały cele operacyjne i zadania:

Cel strategiczny I: Stworzenie systemu skutecznej polityki wsparcia rodziny

Cele operacyjne:

- 1.1 Promocja i wsparcie rodziny w codziennym funkcjonowaniu i rozwoju
- 1.2 Efektywne przeciwdziałanie i zwalczanie kryzysów w rodzinie
- 1.3 Profilaktyka i zwalczanie uzależnień

- 1.4 Zadbanie o zdrowie fizyczne i psychiczne rodzin, w szczególności dzieci i młodzież.

Cel strategiczny II: Stworzenie systemu kompleksowej polityki senioralnej.

Cele operacyjne:

- 2.1 Rozwój pakietu usług dla osób starszych i wsparcie ich opiekunów
- 2.2 Zwiększenie uczestnictwa osób starszych w różnorodnych dziedzinach życia społeczno- gospodarczego

Cel strategiczny III: Efektywna polityka w odniesieniu do osób z niepełnosprawnością i ich bliskich

Cele operacyjne:

- 3.1 Wsparcie osób dotkniętych lub zagrożonych niepełnosprawnościami oraz ich bliskich
- 3.2 Aktywizacja i integracja osób dotkniętych lub zagrożonych niepełnosprawnościami

Cel strategiczny IV: Integrująca i aktywizująca polityka społeczna wobec potrzebujących mieszkańców

Cele operacyjne:

- 4.1 Aktywizacja zawodowa i przedsiębiorcza mieszkańców oraz wsparcie zatrudnienia i reintegracja osób bezrobotnych
- 4.2 Aktywna i zintegrowana społeczność lokalna
- 4.3 Dobra dostępność i jakość usług społecznych
- 4.4 Efektywny system pomocy społecznej

Gminny Program Wspierania Rodziny na lata 2024-2026 przyjęty Uchwałą Nr IV/33/2024 Rady Miejskiej w Bełżycach z dnia 28 sierpnia 2024 r. Do zadań własnych gminy należy opracowanie i realizacja trzyletniego gminnego programu wspierania rodziny.

Realizacja Gminnego Programu Wspierania Rodziny na lata 2024-2026, stanowi kontynuację programów zrealizowanych w poprzednich latach. Priorytetem programu jest rozwój kompleksowego lokalnego systemu wsparcia rodzin opartego na działaniach profilaktycznych, osłonowych oraz interwencyjnych tak, aby zapobiegać dysfunkcji rodzin.

Realizowane w ramach programu zadania koncentrują się nie tylko na dziecku, ale na całej rodzinie również w sytuacjach, gdy dziecko zostanie umieszczone poza rodziną biologiczną. Ma to na celu pomoc w odzyskaniu przez rodziców funkcji opiekuńczych tj. umożliwienie dziecku powrotu do środowiska rodzinnego. Przyjęte w ramach Programu zadania są spójne zarówno z ustawą z dnia 19 lipca 2019 r. o realizowaniu usług społecznych przez centrum usług społecznych, ustawą z dnia 12 marca 2004r. o pomocy społecznej, ustawą z dnia 9 czerwca 2011 r. o wspieraniu rodziny i systemie pieczy zastępczej, ustawą z dnia 29 lipca 2005 r. o przeciwdziałaniu przemocy domowej oraz ustawą z dnia 26 października 1982 r. o wychowaniu w trzeźwości i przeciwdziałaniu alkoholizmowi.

Cel główny Programu określony został jako: Rozwój zintegrowanego systemu wsparcia rodzin zamieszkujących na terenie Gminy Bełżyce.

Cele szczegółowe to:

- Zapewnienie rodzinom kompleksowego wsparcia instytucjonalnego w formach finansowych, rzeczowych, usługowych.
- Wzmacnianie systemu wsparcia dla rodzin przeżywających trudności w wypełnianiu funkcji opiekuńczo- wychowawczych.
- Podnoszenie jakości i efektywności usług na rzecz wspierania rodziny oraz doskonalenie kadry służb pomocowych działających w sferze pomocy rodzinie.

Gminny Program Przeciwdziałania Przemocy Domowej i Ochrony Osób Doznających Przemocy Domowej na lata 2024-2030 przyjęty Uchwałą Nr IV/34/2024 Rady Miejskiej w Bełżycach z dnia 28 sierpnia 2024 r. Program kierowany jest do wszystkich mieszkańców gminy Bełżyce, a adresatami poszczególnych działań są grupy odbiorców, dla których dostosowywany jest charakter tych działań, w zależności od potrzeb. Zadania w zakresie Programu są koordynowane przez Centrum Usług Społecznych w Bełżycach, które zapewnia również obsługę techniczną i merytoryczną Zespołu Interdyscyplinarnego ds. Przeciwdziałania Przemocy w Rodzinie. W jego realizacji uczestniczą instytucje, organizacje i specjaliści zaangażowani w realizację zadań w obszarze

przeciwdziałania przemocy w rodzinie oraz inne podmioty pełniące funkcje wspierające: Urząd Miejski w Bełżycach, Gminna Komisja ds. Rozwiązywania Problemów Alkoholowych, Komisariat Policji w Bełżycach, służba zdrowia, placówki oświatowe.

Cel główny Programu określony został jako: Zwiększenie skuteczności przeciwdziałania przemocy domowej oraz zmniejszenie skali tego zjawiska na terenie Gminy Bełżyce. Cele szczegółowe to:

- Zintensyfikowanie działań profilaktycznych w zakresie zjawiska przemocy domowej na terenie Gminy Bełżyce.
- Zwiększenie dostępności i skuteczności ochrony oraz wsparcia osób doświadczających przemocy domowej.
- Zwiększenie skuteczności oddziaływań wobec osób stosujących przemoc domową.
- Zwiększenie poziomu kompetencji przedstawicieli instytucji i podmiotów realizujących zadania z zakresu przeciwdziałania przemocy domowej w celu podniesienia jakości i dostępności świadczonych usług.

Program Usług Społecznych przyjęty Uchwałą NR LXXIII/876/2023 Rady Miejskiej w Bełżycach z dnia 27 października 2023 r. w sprawie zmiany Uchwały Nr XLI/445/2021 Rady Miejskiej w Bełżycach z dnia 18 czerwca 2021 r. w sprawie przyjęcia Programu Usług Społecznych.

Cel programu: Zwiększenie dostępności do zintegrowanego systemu usług społecznych odpowiadającego na identyfikowane potrzeby mieszkańców Gminy Bełżyce.

Program Usług Społecznych został uchwalony w związku z realizacją projektu „Nowa jakość usług społecznych w gminie Bełżyce: usług społecznych w gminie Bełżyce” finansowanego w ramach Programu Operacyjnego Wiedza Edukacja Rozwój; Oś priorytetowa II Efektywne polityki publiczne dla rynku pracy, gospodarki i edukacji; Działanie 2.8 Rozwój usług społecznych świadczonych w środowisku lokalnym, współfinansowanego ze środków Europejskiego Funduszu Społecznego oraz jego trwałością.

Program Usług Społecznych na terenie Gminy Bełżyce jest realizowany w okresie: od 1 lipca 2021 r. do 30 września 2026 r. Realizacja Programu Usług Społecznych wynika z wniosków z rozeznania potrzeb i potencjału wspólnoty samorządowej

w zakresie usług społecznych oraz opracowanych wniosków i rekomendacji przeprowadzonej na terenie Gminy Bełżyce zgodnie z art. 21 ustawy z dnia 19 lipca o realizowaniu usług społecznych przez centrum Usług społecznych diagnozy potrzeb i potencjału wspólnoty samorządowej w zakresie usług społecznych oraz jej aktualizacją.

3. REALIZACJA FUNDUSZU SOŁECKIEGO

WYKAZ ZADAŃ SOŁECTW GMINY BEŁŻYCE DO REALIZACJI W RAMACH FUNDUSZU SOŁECKIEGO NA ROK 2025				
Lp.	Nazwa sołectwa	Nazwa przedsięwzięcia	Kwota wydatków zaplanowana w uchwale	Kwota wydatków wykonanych
1	Bełżyce Centrum	Dokumentacja projektowa chodnika przy ul Zagrodowej Zakup kostki do chodnika ul. Zagrodowa Zakup drabiny strażackiej dla OSP Zakup sprzętu komunalnego	49 820,60	49 819,61
2	Bełżyce Zastawie	Zakup wyposażenia i umundurowania dla OSP Chmielnik Kolonia Zakup drabiny strażackiej dla OSP Zakup sprzętu komunalnego Zakup lamp oświetleniowych Zakup materiałów budowlanych do kostki przy zbiorniku wodnym ul. Kazimierska przy altance remont mostku przy rzece Organizacja imprezy integracyjnej dla mieszkańców	40 504,15	40 256,19
3	Bełżyce Wzgórze	Tłuczniowanie dróg na terenie sołectwa Zakup wyposażenia jednostki OSP Wzgórze Zakup ławek na plac zabaw przy przedszkolu Zakup sprzętu komunalnego Organizacja imprezy integracyjnej dla mieszkańców Zakup wyposażenia kuchni Organizacja imprezy integracyjnej dla mieszkańców	49 820,60	49 820,01
4	Babin	Tłuczniowanie dróg na terenie sołectwa Zakup urządzeń pralniczych dla OSP Zakup sprzętu komunalnego	49 820,60	49 819,22

		Organizacja pikniku integracyjnego dla mieszkańców Zakup asfaltu na zimno Zakup koszulek na potrzeby sołectwa		
5	Chmielnik	Zakup działki nr 564 obok domu ludowego Zakup wyposażenia dla OSP Chmielnik Kolonia Zakup sprzętu komunalnego Modernizacja Domu Ludowego w m. Chmielnik	23 166,58	23 166,58
6	Chmielnik Kolonia	Zakup sprzętu komunalnego Zakup regału do garażu Materiały do remontu kuchni w OSP	21 671,96	21 539,00
7	Chmielnik Kolonia I	Tłuczniowanie dróg na terenie sołectwa Zakup sprzętu komunalnego	20 177,34	20 176,56
8	Cuple	Tłuczniowanie dróg na terenie sołectwa Zakup materiałów budowlanych do remizy OSP Modernizacja budynku OSP Zagórze Zakup sprzętu komunalnego	19 330,39	19 329,54
9	Jaroszewice	Tłuczniowanie dróg na terenie sołectwa Zakup sprzętu komunalnego Zakup lamp oświetleniowych	30 639,67	30 638,03
10	Kierz	Tłuczniowanie dróg na terenie sołectwa Zakup sprzętu komunalnego Remont świetlicy wiejskiej Zakup materiałów	27 500,97	27 500,45
11	Krężnica Okragła	Tłuczniowanie, kruszenie materiału na drogi w sołectwie, wytyczenie drigi gminnej Zakup drabiny strażackiej dla OSP Bełżyce Organizacja festynu przy ZS Nr 2 Zakup sprzętu komunalnego Zakup krzeseł do domu ludowego Zakup materiałów eksploatacyjnych (paliwo, olej) Organizacja imprezy integracyjnej dla mieszkańców Usługa Remont Domu Ludowego Zakup materiałów do remontu	49 820,60	49 655,82

		domu ludowego		
12	Malinowszczyzna	Zakup sprzętu komunalnego Wykonanie przyłącza energii elektrycznej Zakup kostki do utwardzenia działki wiejskiej	17 337,57	14 333,15
13	Matczyn-Wojcieszyn	Tłuczniowanie dróg na terenie sołectwa Budowa drogi Matczyn – Palikije projekt Zakup wyposażenia dla OSP i materiałów budowlanych Budowa ogrodzenia w OSP Matczyn-Wojcieszyn Zakup sprzętu komunalnego Organizacja imprezy integracyjnej dla mieszkańców Zakup namiotu sołectkiego	49 820,60	49 803,79
14	Płowizny	Zakup sprzętu komunalnego Budowa altany wiejskiej	14 996,00	14 992,70
15	Podole	Zakup wyposażenia i umundurowania dla OSP Zakup garażu dla OSP w Podolu Zakup sprzętu komunalnego Budowa oświetlenia ulicznego w Podolu (przy cmentarzu)	39 557,56	39 557,00
16	Skrzyniec	Zakup lustra i koszy do wiaty przystankowej Dokumentacja, projekt na ustawienie lustra Tłuczniowanie dróg na terenie sołectwa Zakup wyposażenia dla OSP Stare Wierzchowiska Zakup sprzętu komunalnego	24 212,81	24 156,20
17	Wierzchowiska Górne	Zakup sprzętu komunalnego Zagospodarowanie działki wiejskiej	19 978,06	19 978,06
18	Stare Wierzchowiska	Zakup sprzętu komunalnego Zagospodarowanie działki wiejskiej	21 323,22	21 323,22
19	Wronów	Modernizacja świetlicy wiejskiej (dach) Zakup sprzętu komunalnego	26 654,02	26 584,63

20	Wymysłówka	Tłuczniowanie dróg na terenie sołectwa Zakup sprzętu i wyposażenia OSP Wymysłówka Zakup sprzętu komunalnego Zakup stołów i namiotu	16 042,23	16 041,60
21	Zagórze I	Modernizacja remizy OSP Zagórze Zakup sprzętu komunalnego	18 333,98	18 333,98
22	Zagórze II	Równanie dróg sołeckich i wypełnienie ubytków Modernizacja remizy OSP Zagórze Dokumentacja, projekt na ustawienie lustra Zakup sprzętu komunalnego	17 586,67	17 586,62
23	Zalesie	Zakup materiałów i wyposażenia dla OSP Zakup sprzętu komunalnego Zakup stołów i krzeseł do remizy OSP	15 992,41	15 991,70
24	Zosin	Tłuczniowanie dróg na terenie sołectwa Zakup sprzętu komunalnego Projekt oświetlenia Zakup lamp oświetleniowych Organizacja imprezy integracyjnej dla sołectwa	16 540,44	16 538,57
		Razem wydatki	680 649,03	676 942,23

Tabela 6. Wykaz zadań zrealizowanych w ramach funduszu sołeckiego w 2025 r.

Źródło: opracowanie Urząd Miejski w Bełżycach.

4. SYTUACJA FINANSOWA GMINY

4.1 Dochody gminy

Dochody ogółem

90 548 621,79 zł

wykonane w 2025 r.

+1,65%

do roku 2024

Dochody ogółem na mieszkańca

7 263,06 zł

wykonane w 2025 r.

+2,83%

do roku 2024

Dochody bieżące na mieszkańca

6 336,35 zł

Wartość wskazuje na poziom transferów bieżących do budżetu.

Dochody majątkowe na mieszkańca

926,72 zł

Wartość wskazuje na skuteczność działań w zakresie pozyskiwania dodatkowych środków na inwestycje.

Dochody własne na mieszkańca

4 244,58 zł

Wartość wskazuje na poziom samodzielności finansowej jednostki i poziom elastyczności budżetu.

Dochody unijne na mieszkańca

157,38 zł

Wartość wskazuje na aktywność jednostki w zakresie pozyskiwania środków zewnętrznych.

Najważniejszym źródłem dochodów Gminy Bełżyce w 2025 roku i jednocześnie źródłem dochodów własnych były wpływy z podatku dochodowego od osób

fizycznych. Wpływy w kwocie 35 243 370,22 zł stanowiły 38,92% wszystkich dochodów Gminy. Pięć najistotniejszych pozycji po stronie dochodowej budżetu Gminy składa się łącznie na 74,71% wszystkich wpływów. Istotnymi źródłami dochodów własnych gminy były również wpływy z podatku od nieruchomości, wpływy z innych lokalnych opłat pobieranych przez jednostki samorządu terytorialnego na podstawie odrębnych ustaw oraz wpływy z podatku rolnego, wykonane odpowiednio w wysokości 6 153 186,40 zł, 3 000 864,76 zł i 2 330 597,54 zł.

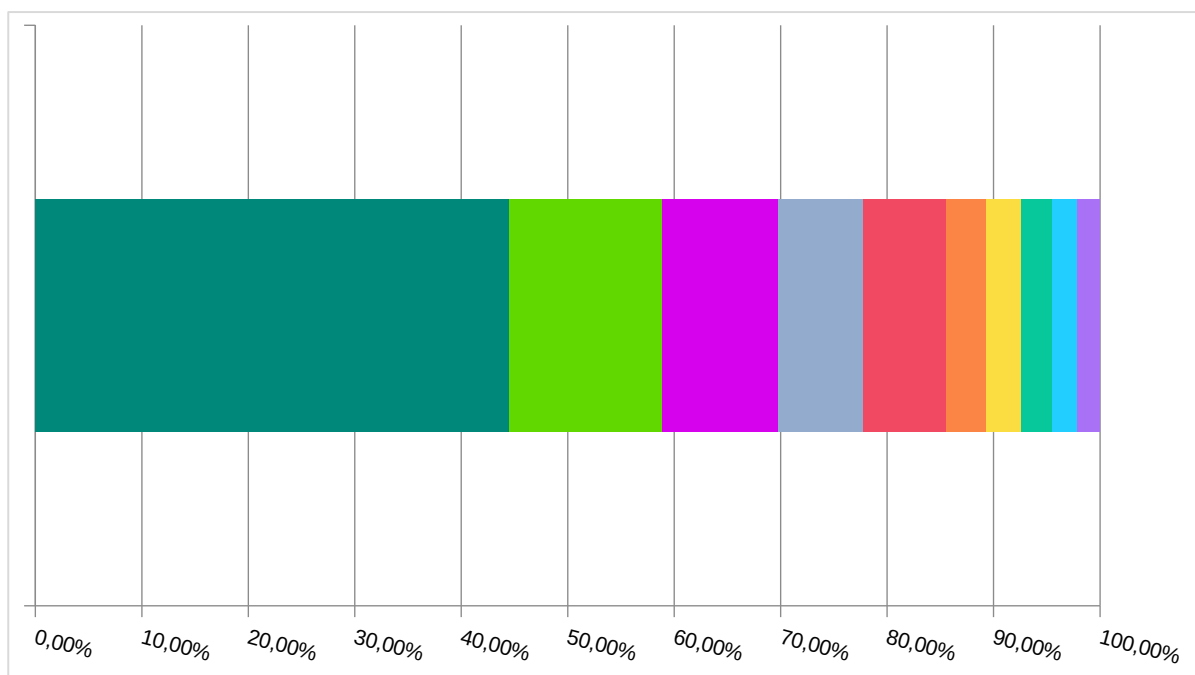

Wykres 3. 10 głównych źródeł dochodów Gminy Bełżyce w 2025 r.

Źródło: opracowanie Urząd Miejski w Bełżycach.

Dochody Gminy Bełżyce w 2025 r.

Paragraf	Wyszczególnienie	Wartość (w zł)
001	Wpływy z podatku dochodowego od osób fizycznych	35 243 370,22
292	Subwencje ogólne z budżetu państwa	11 277 893,02
201	Dotacja celowa otrzymana z budżetu państwa na realizację zadań bieżących z zakresu administracji rządowej oraz innych zadań zleconych gminie (związkom gmin, związkom powiatowo-gminnym) ustawami	8 662 952,65
637	Środki otrzymane z Rządowego Funduszu Polski Ład: Program Inwestycji Strategicznych na	6 310 691,87

Paragraf	Wyszczególnienie	Wartość (w zł)
	realizację zadań inwestycyjnych	
031	Wpływy z podatku od nieruchomości	6 153 186,40
049	Wpływy z innych lokalnych opłat pobieranych przez jednostki samorządu terytorialnego na podstawie odrębnych ustaw	3 000 864,76
203	Dotacja celowa otrzymana z budżetu państwa na realizację własnych zadań bieżących gmin (związków gmin, związków powiatowo-gminnych)	2 536 588,82
032	Wpływy z podatku rolnego	2 330 597,54
629	Środki na dofinansowanie własnych inwestycji gmin, powiatów (związków gmin, związków powiatowo-gminnych, związków powiatów), samorządów województw, pozyskane z innych źródeł	1 875 788,69
633	Dotacja celowa otrzymana z budżetu państwa na realizację inwestycji i zakupów inwestycyjnych własnych gmin (związków gmin, związków powiatowo-gminnych)	1 666 437,48
205	Dotacja celowa w ramach programów finansowanych z udziałem środków europejskich oraz środków, o których mowa w art. 5 ust. 3 pkt 5 lit. a i b ustawy, lub płatności w ramach budżetu środków europejskich, realizowanych przez jednostki samorządu terytorialnego	1 573 398,50
275	Środki na uzupełnienie dochodów gmin	1 404 812,88
069	Wpływy z różnych opłat	1 321 760,41
075	Wpływy z najmu i dzierżawy składników majątkowych Skarbu Państwa, jednostek samorządu terytorialnego lub innych jednostek zaliczanych do sektora finansów publicznych oraz innych umów o podobnym charakterze	1 061 656,36
609	Środki z Funduszu Przeciwdziałania COVID-19 na finansowanie lub dofinansowanie kosztów realizacji inwestycji i zakupów inwestycyjnych związanych z przeciwdziałaniem COVID-19	711 856,32
050	Wpływy z podatku od czynności	682 891,16

Paragraf	Wyszczególnienie	Wartość (w zł)
	cywilnoprawnych	
083	Wpływy z usług	622 989,70
034	Wpływy z podatku od środków transportowych	448 917,95
625	Dotacja celowa w ramach programów finansowych z udziałem środków europejskich oraz środków, o których mowa w art. 5 ust. 3 pkt 5 lit. a i b ustawy, lub płatności w ramach budżetu środków europejskich, realizowanych przez jednostki samorządu terytorialnego	388 428,11
210	Środki z Funduszu Pomocy na finansowanie lub dofinansowanie zadań bieżących w zakresie pomocy obywatelom Ukrainy	380 127,87
626	Dotacja otrzymana z państwowego funduszu celowego na finansowanie lub dofinansowanie kosztów realizacji inwestycji i zakupów inwestycyjnych jednostek sektora finansów publicznych	369 916,50
231	Dotacja celowa otrzymana z gminy na zadania bieżące realizowane na podstawie porozumień (umów) między jednostkami samorządu terytorialnego	345 764,66
048	Wpływy z opłat za zezwolenia na sprzedaż napojów alkoholowych	263 424,66
092	Wpływy z pozostałych odsetek	240 806,91
036	Wpływy z podatku od spadków i darowizn	191 630,00
002	Wpływy z podatku dochodowego od osób prawnych	187 213,89
091	Wpływy z odsetek od nieterminowych wpłat z tytułu podatków i opłat	175 906,57
077	Wpłaty z tytułu odpłatnego nabycia prawa własności oraz prawa użytkowania wieczystego nieruchomości	153 402,13
067	Wpływy z opłat za korzystanie z wyżywienia w jednostkach realizujących zadania z zakresu wychowania przedszkolnego	84 721,50
055	Wpływy z opłat z tytułu użytkowania wieczystego	77 994,39

Paragraf	Wyszczególnienie	Wartość (w zł)
	nieruchomości	
097	Wpływy z różnych dochodów	73 090,68
033	Wpływy z podatku leśnego	68 221,99
027	Wpływy z części opłaty za zezwolenie na sprzedaż napojów alkoholowych w obrocie hurtowym	67 442,33
078	Wpływy ze zbycia praw majątkowych	67 085,36
246	Środki otrzymane od pozostałych jednostek zaliczanych do sektora finansów publicznych na realizację zadań bieżących jednostek zaliczanych do sektora finansów publicznych	62 391,55
062	Wpływy z opłat za zezwolenia, akredytacje oraz opłaty ewidencyjne, w tym opłaty za częstotliwości	57 128,79
094	Wpływy z rozliczeń/zwrotów z lat ubiegłych	49 317,19
041	Wpływy z opłaty skarbowej	48 671,90
295	Wpływy ze zwrotów niewykorzystanych dotacji oraz płatności	42 408,01
043	Wpływy z opłaty targowej	35 385,00
096	Wpływy z otrzymanych spadków, zapisów i darowizn w postaci pieniężnej	34 200,00
236	Dochody jednostek samorządu terytorialnego związane z realizacją zadań z zakresu administracji rządowej oraz innych zadań zleconych ustawami	33 692,96
244	Dotacja otrzymana z państwowego funduszu celowego na realizację zadań bieżących jednostek sektora finansów publicznych	27 539,27
269	Środki z Funduszu Pracy otrzymane na realizację zadań wynikających z odrębnych ustaw	23 071,43
095	Wpływy z tytułu kar i odszkodowań wynikających z umów	22 739,31
066	Wpływy z opłat za korzystanie z wychowania przedszkolnego	21 016,50

Paragraf	Wyszczególnienie	Wartość (w zł)
047	Wpływy z opłat za trwały zarząd, użytkowanie i służebności	20 785,65
064	Wpływy z tytułu kosztów egzekucyjnych, opłaty komorniczej i kosztów upomnień	16 493,45
204	Dotacja celowa otrzymana z budżetu państwa na realizację zadań bieżących gmin z zakresu edukacyjnej opieki wychowawczej finansowanych w całości przez budżet państwa w ramach programów rządowych	11 815,00
046	Wpływy z opłaty eksploatacyjnej	11 030,06
076	Wpływy z tytułu przekształcenia prawa użytkowania wieczystego w prawo własności	9 781,87
291	Wpływy ze zwrotów dotacji oraz płatności wykorzystanych niezgodnie z przeznaczeniem lub wykorzystanych z naruszeniem procedur, o których mowa w art. 184 ustawy, pobranych nienależnie lub w nadmiernej wysokości	6 476,81
058	Wpływy z tytułu grzywien i innych kar pieniężnych od osób prawnych i innych jednostek organizacyjnych	4 800,00
206	Dotacja celowa otrzymana z budżetu państwa na zadania bieżące z zakresu administracji rządowej zlecone gminom (związkom gmin, związkom powiatowo-gminnym), związane z realizacją świadczenia wychowawczego stanowiącego pomoc państwa w wychowywaniu dzieci	2 000,00
240	Wpływy do budżetu pozostałości środków finansowych gromadzonych na wydzielonym rachunku jednostki budżetowej	1 725,22
057	Wpływy z tytułu grzywien, mandatów i innych kar pieniężnych od osób fizycznych	550,00
090	Wpływy z odsetek od dotacji oraz płatności: wykorzystanych niezgodnie z przeznaczeniem lub wykorzystanych z naruszeniem procedur, o których mowa w art. 184 ustawy, pobranych nienależnie lub w nadmiernej wysokości	72,00

Paragraf	Wyszczególnienie	Wartość (w zł)
063	Wpływy z tytułu opłat i kosztów sądowych oraz innych opłat uiszczanych na rzecz Skarbu Państwa z tytułu postępowania sądowego i prokuratorskiego	0,00
061	Wpływy z opłat egzaminacyjnych oraz opłat za wydawanie świadectw, dyplomów, zaświadczeń, certyfikatów i ich duplikatów	0,00
087	Wpływy ze sprzedaży składników majątkowych	0,00
218	Środki z Funduszu Przeciwdziałania COVID-19 na finansowanie lub dofinansowanie realizacji zadań związanych z przeciwdziałaniem COVID-19	0,00
035	Wpływy z podatku od działalności gospodarczej osób fizycznych, opłacanego w formie karty podatkowej	-16 302,46
	Razem	90 548 621,79

Tabela 7. Dochody Gminy Bełżyce w 2025 r.
Źródło: opracowanie Urząd Miejski w Bełżycach.

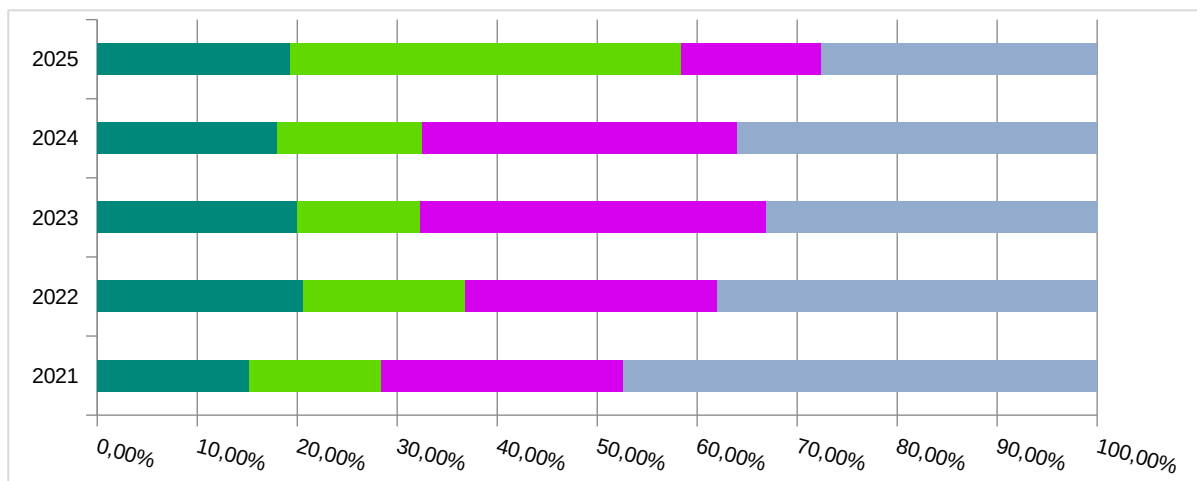

*z uwagi na pośredni charakter w ramach zestawienia z dochodów własnych wydzielono PIT i CIT

Wykres 4. Dochody Gminy Bełżyce wg kategorii w 2025 r. w porównaniu do lat 2021-2024.
Źródło: opracowanie Urząd Miejski w Bełżycach.

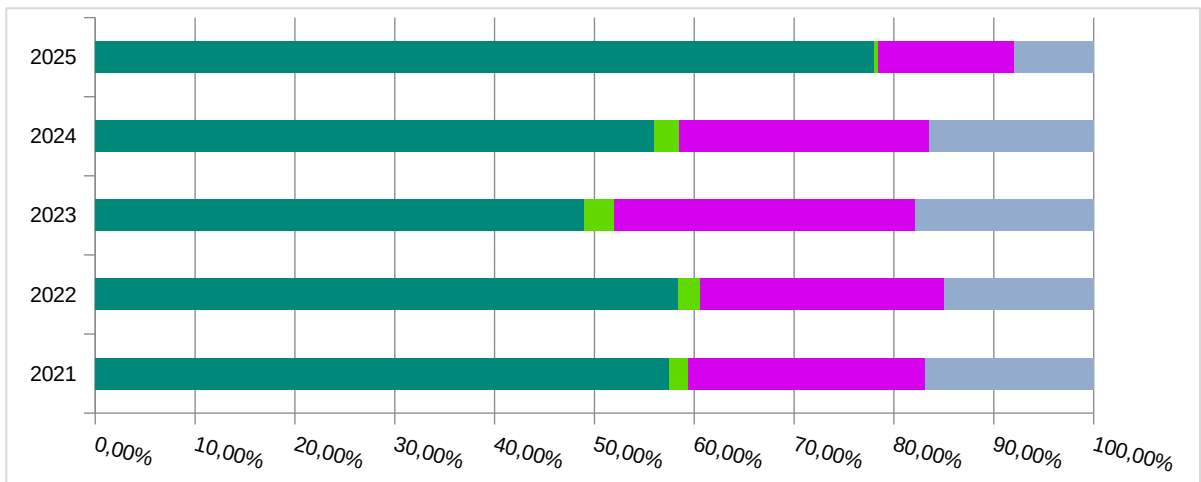

Wykres 5. Dochody podatkowe Gminy Bełżyce wg kategorii w 2025 r. w porównaniu do lat 2021-2024.

Źródło: opracowanie Urząd Miejski w Bełżycach.

Łączny koszt skutków obniżenia górnych stawek podatkowych w 2025 roku:
1 940 338,04 zł.

Łączny koszt udzielenia ulg i zwolnień podatkowych w 2025 roku: 1 201 498,15 zł.

Udział dotacji inwestycyjnych w dochodach ogółem

12,51%

W strukturze dochodów budżetowych Gminy Bełżyce w 2025 roku znalazły się dotacje inwestycyjne. Wartość wykonanych dotacji w 2025 roku wyniosła 11 323 118,97 zł, z czego 388 428,11 zł było środkami pochodzącymi z budżetu środków europejskich.

4.2 Wydatki gminy

Wydatki ogółem

90 990 164,29 zł

wykonane w 2025 r.

Wydatki ogółem na mieszkańca

7 298,48 zł

wykonane w 2025 r.

Wydatki bieżące na mieszkańca

6 164,00 zł

Wartość wskazuje na poziom środków, jaki przeznaczano na realizację zadań bieżących jednostki.

Wydatki majątkowe na mieszkańca

1 134,48 zł

Wartość wskazuje na poziom nakładów na realizację inwestycji oraz przyjęte priorytety w zakresie realizacji zadań własnych.

Środki własne na inwestycje

148 688,42 zł

Wartość nadwyżki operacyjnej pomniejszona o spłatę długu. Wskazuje na zdolność do realizacji inwestycji bez pozyskiwania finansowania zewnętrznego.

Wydatki zrealizowane z dofinansowaniem

8 350 621,83 zł

Wartość wydatków zrealizowanych z udziałem środków zagranicznych i z RFPŁ oraz RFIL. Świadczy o aktywności JST w zakresie pozyskiwania zewnętrznych źródeł finansowania.

W 2025 roku Gmina Bełżyce najwięcej środków przeznaczyła na realizację zadań z zakresu oświaty i wychowania. Wykonano je na poziomie 34 270 317,96 zł, co stanowiło 37,66% wydatków Gminy. Znaczący udział w strukturze odegrały wydatki zrealizowane w ramach administracji publicznej. Na realizację zadań z tego zakresu wydatkowano łącznie 9 990 149,90 zł, co stanowiło 10,98% wydatków Gminy. Wydatki z zakresu rodziny zrealizowano na poziomie 9 944 585,74 zł, co stanowiło 10,93% wydatków Gminy. Wydatki z zakresu gospodarki komunalnej i ochrony środowiska wykonano w wysokości 9 568 670,64 zł, co stanowiło 10,52% wydatków Gminy, natomiast w ramach pomocy społecznej wydatkowano 7 247 116,44 zł, co stanowiło 7,96% wydatków Gminy.

Należy zauważyć, że Gmina Bełżyce zrealizowała wydatki bieżące na oświatę w wysokości 34 481 531,10 zł.

Warto zwrócić uwagę, że Gmina Bełżyce zrealizowała inwestycje na kwotę 14 143 619,25 zł. Zestawiając to z otrzymanymi dotacjami w wysokości 11 323 118,97 zł, należy wskazać, że pokrycie inwestycji dotacjami wyniosło 80,06%.

Szczegóły dotyczące wydatków Gminy Bełżyce przedstawia poniższa tabela.

Dział	Wyszczególnienie	Wartość (w zł)
801	Oświata i wychowanie	34 270 317,96
750	Administracja publiczna	9 990 149,90
855	Rodzina	9 944 585,74
900	Gospodarka komunalna i ochrona środowiska	9 568 670,64
852	Pomoc społeczna	7 247 116,44
926	Kultura fizyczna	5 464 745,22
600	Transport i łączność	4 955 863,26

Dział	Wyszczególnienie	Wartość (w zł)
921	Kultura i ochrona dziedzictwa narodowego	2 508 385,81
757	Obsługa długu publicznego	2 286 474,03
010	Rolnictwo i łowiectwo	1 363 016,61
752	Obrona narodowa	937 394,86
754	Bezpieczeństwo publiczne i ochrona przeciwpożarowa	801 267,69
700	Gospodarka mieszkaniowa	634 720,24
851	Ochrona zdrowia	252 111,13
854	Edukacyjna opieka wychowawcza	211 213,14
751	Urzędy naczelnych organów władzy państwowej, kontroli i ochrony prawa oraz sądownictwa	198 413,00
925	Ogrody botaniczne i zoologiczne oraz naturalne obszary i obiekty chronionej przyrody	186 346,23
710	Działalność usługowa	103 356,80
853	Pozostałe zadania w zakresie polityki społecznej	51 015,59
630	Turystyka	15 000,00
720	Informatyka	0,00
758	Różne rozliczenia	0,00
	Razem	90 990 164,29

Tabela 8. Wydatki Gminy Bełżyce w 2025 r.

Źródło: opracowanie Urząd Miejski w Bełżycach.

4.3 Zadłużenie gminy

Zadłużenie Gminy Bełżyce

38 000 000,00 zł

na koniec 2025 r.

Wynik budżetu ogółem

-441 542,50 zł

Określa nominalną różnicę pomiędzy wysokością uzyskanych dochodów i zrealizowanych wydatków.

Wynik budżetu bieżącego

2 148 688,42 zł

Wartość wskazuje na zdolność do realizacji inwestycji i spłaty zobowiązań bez pozyskiwania finansowania zewnętrznego.

Zadłużenie w stosunku do dochodów

41,97%

Wartość wskazuje na udział kwoty długu w dochodach budżetowych.

5. STAN MIENIA KOMUNALNEGO

1. Stan prawa własności Gminy:

- Gmina jest właścicielem 1073 nieruchomości o ogólnej powierzchni 227,6671 ha w tym w wieczystym użytkowaniu 97 działek o pow. 20,62 ha,

- 81 lokali mieszkalnych

2. Dane o zmianach w stanie mienia komunalnego:

a) Ubyło w prawie własności:

- sprzedano 4 lokale,
- sprzedano 1 działkę (nr 775/2 obręb Bełżyce-Centrum),
- zasiedzenia – 2 działki (nr 565/8 i nr 565/9 obręb Bełżyce – Centrum)

b) Przybyło w prawie własności:

- działka nr 867/1 Bełżyce-Rolne – nabycie pod poszerzenie drogi gminnej ul. Wilczyńskiego,
- zakup działki przy Domu Ludowym w Chmielniku (nr 564 obręb Chmielnik),
- zakup działki pod poszerzenie drogi gminnej Matczyn – Palikije (nr 52/1 obręb Matczyn),

c) W innych niż własność prawach majątkowych:

- Użyczenie dla gminy: 72 umowy na działki (zawarte mi.n. pod wiaty przystankowe, poszerzenie dróg gminnych w tym bezpłatne użyczenie od Powiatu Lubelskiego – 2 działki),
- 1 służebność przejazdu i przechodu po działce stanowiącej prywatną własność.

3. Dane o dochodach uzyskanych z tytułu wykonania prawa własności i innych praw majątkowych oraz wykonywania prawa posiadania: 220 487,49 zł

4. Informacje o zdarzeniach mających wpływ na stan mienia j.s.t:

- a) Podziały działek,
- b) Zakupy działek
- c) Pomiary geodezyjne korygujące powierzchnie nieruchomości.
- d) Sprzedaży udziału w gruncie pod lokalem.

Działki nabyte przez Gminę:

- 1) Nr 867/1 o pow. 0,0040 ha obręb Bełżyce-Rolne – działka pod poszerzenie drogi ul. Ks. Bp. T. Wilczyńskiego. Cena nabycia 6 000,00 zł (słownie: sześć tysięcy złotych 00/100).
- 2) Nr 564 o pow. 0,0855 ha, obręb Chmielnik – działka przy Domu Ludowym w Chmielniku. Cena nabycia 15 000,00 zł (słownie złotych: piętnaście tysięcy 00/100).
- 3) Nr 52/1 o pow. 0,2195 ha, obręb Matczyn – działka pod poszerzenie drogi gminnej Matczyn – Palikije. Cena nabycia 24 430,00 zł (słownie: dwadzieścia cztery tysiące czterysta trzydzieści złotych 00/100).

Działki sprzedane przez Gminę:

Nr 775/2 o pow. 0,0028 ha obręb Bełżyce-Centrum – działka przy ul. Tysiąclecia sprzedana na poprawę warunków zagospodarowania nieruchomości sąsiedniej. Cena sprzedaży 10 100,00 zł (słownie: dziesięć tysięcy sto złotych 00/100).

Lokale sprzedane przez Gminę:

- 1) Lokal nr 3 o pow. 32,20 m² w budynku przy ul. Rynek 39. Cena sprzedaży – 51 000,17 zł. Wpłata jednorazowa.
- 2) Lokal nr 2 o pow. 50,88 m² w budynku przy ul. Bychawska 3. Cena sprzedaży – 113 350,80 zł. Pierwsza rata 18 850,80 zł. Pozostałe raty roczne do 2034 roku.
- 3) Lokal nr 7 o pow. 38,20 m² w budynku przy ul. Rynek 39. Cena sprzedaży – 85 165,15 zł. Pierwsza rata 8 665,15 zł. Pozostałe raty roczne do 2034 roku.
- 4) Lokal nr 15 o pow. 47,00 m² w budynku przy ul. Pocztowa 15. Cena sprzedaży – 128 093,45 zł. Pierwsza rata 15 593,45 zł. Pozostałe raty roczne do 2034 roku.

Dane o dochodach uzyskanych z tytułu wykonania prawa własności i innych praw majątkowych oraz wykonywania prawa posiadania:

L.P.	RODZAJ DOCHODU	KWOTA
1.	TRWAŁY ZARZĄD I SŁUŻEBNOŚCI	20.785,65 ZŁ
2.	UŻYTKOWANIE WIECZYSTE	77.994,39 ZŁ
3.	PRZEKSZTAŁCENIE PRAWA UŻYTKOWANIA WIECZYSTEGO W PRAWO WŁASNOŚCI	9.781,87 ZŁ
4.	DZIERŻAWA GRUNTÓW I NAJEM LOKALI UŻYTKOWYCH	440.204,59 ZŁ
5.	CZYNSZ NAJMU LOKALI MIESZKALNYCH	410.477,65 ZŁ
6.	REZERWACJA STANOWISK HANDLOWYCH	45.631,62 ZŁ
7.	SPRZEDAŻ MIENIA, RATY LOKALE MIESZKALNE	153.402,13 ZŁ
	RAZEM:	1 158 277,90 ZŁ

*Tabela 9. Dochody gminy z tytułu wykonania prawa własności.
Źródło: opracowanie Urząd Miejski w Bełżycach.*

Gmina dokonała połączenia 7 działek w obrębie Krężnica Okrągła i ponownego podziału terenu w wyniku którego powstało 11 działek przeznaczonych pod zabudowę zagrodową 3 działki z przeznaczeniem pod drogi wewnętrzne umożliwiające dostęp do drogi publicznej wydzielonym działkom oraz 1 działka, na której zlokalizowana jest stacja transformatorowa.

Burmistrz Bełżyc w chwili obecnej jest zarządcą sieci dróg gminnych publicznych na terenie miasta i gminy Bełżyce o ogólnej długości 109,920 km, jak również dróg nie posiadających statusu drogi publicznej -dróg wewnętrznych. Sieć dróg wewnętrznych stanowią drogi dojazdowe (głównie gruntowe) jak również (na terenie miasta) drogi osiedlowe.

TEREN MIASTA

Stan sieci dróg gminnych publicznych na terenie Miasta Bełżyce przedstawia się następująco:

ogółem długość dróg — 31,249 km w tym:

- drogi o nawierzchni utwardzonej – 22,0 km w tym :

Nawierzchnia bitumiczna – 20,331 km

Nawierzchnia z kostki brukowej – 1,663

- drogi gruntowe – 9,257 km w tym:

wzmocniona żwirem, żuzłem itp.- 4,147 km

naturalna (z gruntu rodzimego) – 5,11 km

TEREN GMINY

Stan sieci dróg gminnych publicznych na terenie Gminy Bełżyce przedstawia się następująco:

- ogółem długość dróg – 78,668 km w tym:

- drogi o nawierzchni twardej – 31,819 km w tym:

Nawierzchnia bitumiczna – 31,426 km

Nawierzchnia z kostki brukowej – 0,393 km

- drogi gruntowe – 46,847 km w tym:

wzmocniona żwirem, żuzłem itp.- 18,767 km

naturalna (z gruntu rodzimego) – 28,080 km

Podczas przeprowadzonego w 2025 roku, przeglądu dróg gminnych stwierdzono, że ok. 60% ogólnej długości dróg gminnych zlokalizowanych na terenie miasta i gminy Bełżyce ze względu na występujące liczne spękania oraz ubytki nawierzchni asfaltowych wymaga remontów. W związku z powyższym przeprowadzono remonty cząstkowe przy użyciu masy na zimno, emulsji i grysów (za pomocą „paczera”).

Drogi gruntowe zostały poddane równaniu za pomocą równiarki. Przeprowadzono również koszenie poboczy dróg gminnych. Opracowano i wprowadzono kilka projektów zmiany stałej organizacji ruchu.

W okresie zimowym utrzymaniem dróg zajmuje się ZGKiM Bełżyce w zakresie zwalczania śliskości oraz częściowego odśnieżania. Gmina Bełżyce do „akcji zima” angażuje według potrzeb również firmy prywatne świadczące usługi w tym zakresie.

W zarządzie Burmistrza są również dwa obiekty mostowe. Obiekty te zlokalizowane są na rzece Krężniczance w m. Bełżyce ul, Szpitalna oraz w m. Babin w ciągu drogi gminnej 112442L, które w chwili obecnej znajdują się w stanie dobrym.

Przeprowadzono przetarg na "Dostawę tłuczni dla gminy Bełżyce" w roku 2025 w celu bieżącego uzupełniania ubytków nawierzchni dróg gminnych i placów. W ramach tego postępowania przetargowego zostało zakupionych 2069,4 ton tłuczni za ogólną kwotę 208 719,68 zł. Zakup materiału pokryty został w części z funduszy sołeckich jak również z funduszy zabezpieczonych w budżecie na utrzymanie dróg gminnych w 2025 roku.

Wykonano remonty cząstkowe nawierzchni bitumicznych dróg gminnych przy użyciu emulsji asfaltowej i grysów na terenie Miasta i Gminy Bełżyce.

Zostało wykonane koszenie poboczy dróg gminnych. Podcinka gałęzi drzew rosnących w pasach drogowych wykonywana była sukcesywnie siłami własnymi.

Drogi o nawierzchni bitumicznej na terenie Miasta Bełżyce są w zróżnicowanym stanie technicznym. Drogi o nawierzchni tłuczniowej są corocznie remontowane w ramach bieżącego utrzymania dróg. Ich stan techniczny jest dobry. Natomiast drogi gminne o nawierzchni gruntowej są corocznie remontowane poprzez wyrównanie ich nawierzchni sprzętem mechanicznym - równiarką.

5.1 Informacja Zakładu Gospodarki Komunalnej w Beżycach

Dział Oczyszczania i Transportu

	Gmina					Razem
	Beżyce	Chodel	Wojciechów	Borzechów	Niedrzwica Duża	
zb	1796	2	6	18	3	1825
poś	143	0	9	39	1	192
Razem	1939	2	15	57	4	2017

zb – zbiorniki bezodpływowe

poś – przydomowa oczyszczalnia ścieków

Tabela.10. Ilość umów zawartych na wywóz nieczystości płynnych na koniec 2025 r.

Źródło: opracowanie Zakład Gospodarki Komunalnej i Mieszkaniowej w Beżycach.

Rodzaj zbiornika	Zbiorniki bezodpływowe	Przydomowe oczyszczalnie ścieków	Razem
Ilość umów zawartych	101	24	125

Tabela 11. Ilość zawartych umów na wywóz nieczystości płynnych z posesji w Gminie Beżyce z podziałem na zbiorniki bezodpływowe i przydomowe oczyszczalnie ścieków w 2025 r.

Źródło: opracowanie Zakład Gospodarki Komunalnej i Mieszkaniowej w Beżycach.

	Gmina					Razem w m ³
	Beżyce	Chodel	Wojciechów	Borzechów	Niedrzwica Duża	
zb	10414,61	284,03	578,36	849,50	37,82	12164,32
poś	258,07	1,88	27,13	45,11	6,07	338,26
Razem w m³	10672,68	285,91	605,49	894,61	43,89	12502,58

Tabela 12. Ilość nieczystości płynnych odebranych przez ZGKiM w 2025 r.

Źródło: opracowanie Zakład Gospodarki Komunalnej i Mieszkaniowej w Beżycach.

	Gmina					Razem
	Bełżyce	Chodel	Wojciechów	Borzechów	Niedrzwica Duża	
pojemnik 120l 240l 1100l	177	0	0	0	0	177
kontener KP-7	7	4	1	0	0	12
Razem	184	4	1	0	0	189

Tabela 13. Ilość umów zawartych z ZGKiM na wywóz nieczystości stałych na koniec 2025 r.

Źródło: opracowanie Zakład Gospodarki Komunalnej i Mieszkaniowej w Bełżycach.

Dział Wodociągów i Kanalizacji

Gospodarką wodno-ściekową z Zakładu Gospodarki Komunalnej Mieszkaniowej w Bełżycach zajmuje się dział Wodociągów i Kanalizacji, w którym zatrudnionych jest 23 pracowników w tym czterech pracowników umysłowych.

Zakład obsługuje 4 ujęcia wody tj. ujęcie w Bełżycach, Matczynie, Skrzyńcu i Wronowie, 3 oczyszczalnie ścieków tj. oczyszczalnia w Bełżycach, Babinie i Wronowie oraz przepompownie ścieków. Na dzień 31.12.2025 r. zawartych było 2130 umów z odbiorcami wody z sieci wodociągowej i 1399 umów z dostawcami ścieków do sieci kanalizacyjnej.

W 2025 roku zakład dostarczył odbiorcom 367 469 m³ wody oraz odebrał 301 362 m³ w tym 34 856m³ to ścieki dowożone beczkowozami. Ilość nowych przyłączy wodociągowych na terenie Bełżyc – 13 szt, przyłącza kanalizacyjne – 6 szt. Ilość nowych przyłączy w pozostałych miejscowościach w Gminie Bełżyce : wodociągowe – 12 szt. kanalizacyjne – 15 szt.

6. REALIZACJA PROJEKTÓW

6.1 Realizacja zadań inwestycyjnych

Każdy proces inwestycyjny wiąże się z poniesionymi kosztami oraz wymaga dostosowaniem do procedur administracyjnych i norm prawnych. W celu jego prawidłowego wykonania konieczna jest współpraca wielu osób i instytucji. Sam proces można podzielić na kilka faz uwzględniających stopień ich realizacji. Najważniejszymi elementami w procesie wykonania inwestycji są: planowanie, decyzyjność oraz finansowanie, co również wiąże się z dostosowaniem planów budżetowych do potrzeb w tym zakresie.

Przedstawione informacje mają na celu zapoznanie z zakresem zadań inwestycyjnych wykonanych lub będących w trakcie realizacji zaplanowanych w budżecie Gminy Bełżyce na 2025 rok.

Informacja zawiera opis realizacji inwestycji w okresie od 1 stycznia do 15 grudnia 2025 roku.

Większość inwestycji zaplanowana na 2025 rok jest już zakończona lub w fazie realizacji w szczególności te, których realizację zaplanowano na lata 2025 – 2026 i tylko nieliczne nie zostały jeszcze rozpoczęte lub zdjęto je z planu budżetu. Najważniejsze zadania, które zostały lub zostaną zakończone w 2025 roku to między innymi: dofinansowane z Rządowego Programu Inwestycji Strategicznych Polski Ład „Budowa części ul. Wojska Polskiego nr 107042L wraz z drogą wewnętrzną”, „Modernizacja infrastruktury oświetleniowej na terenie gminy Bełżyce”, „Modernizacja oczyszczalni ścieków”, „Modernizacja obiektów sportowych na terenie gminy Bełżyce”, czy też inwestycja pod nazwą: „Modernizacja kompleksu sportowego „Moje Boisko – Orlik 2012” w Bełżycach” dofinansowana ze środków Funduszu Rozwoju Kultury Fizycznej, których dysponentem jest Minister Sportu i Turystyki. Istotne inwestycje, które są w trakcie procedowania z planem zakończenia na 2026 rok to na przykład: „Przebudowa budynku kulturalnego zlokalizowanego pod adresem: ul. Tysiąclecia 26 w Bełżycach” dofinansowana w kwocie 6 750 000,00 zł z Rządowego

Programu Inwestycji Strategicznych Polski Ład oraz kolejny etap budowy ul. Wojska Polskiego w ramach zadania pod nazwą: „Budowa drogi gminnej nr 107042L w Beżycach od km 0+338 do km 1+024” dofinansowana z Rządowego Funduszu Rozwoju Dróg w kwocie 1 528 808,43 zł

Na mocy uchwały Rady Miejskiej w Beżycach Nr X/95/2025 Rady Miejskiej w Beżycach z dnia 15 stycznia 2025 roku w sprawie uchwały budżetowej na 2025 rok oraz Uchwał zmieniających uchwalanych w ciągu bieżącego roku określono rodzaj zadań inwestycyjnych zaplanowanych do realizacji na 2025 r. Gmina Beżyce jako Inwestor realizowała zadania zarówno ze środków własnych jak i zewnętrznych, obejmujących branże budowlane, sanitarne, elektryczne, teletechniczne oraz hydrotechniczne z podziałem na dostawy, usługi lub roboty budowlane. Różny był też też stopień skomplikowania poszczególnych inwestycji. W procesie realizacji przedsięwzięcia inwestycyjnego wyróżnić można kilka, następujących po sobie faz. Są to: – faza przedinwestycyjna, – faza planowania i projektowania, – faza kontraktowania zadań, – faza realizacji inwestycji, – faza eksploatacji inwestycji. Każdą z tych faz można by podzielić na kolejne zadania szczegółowe, które wymagają wykonania. Większość inwestycji koordynowana jest przez Urząd Miejski w Beżycach przez wieloosobowe stanowisko ds. inwestycji. Pracownicy Referat Inwestycji Mienia i Środowiska przy realizacji zadań współpracują także z Referatem Finansowym, samodzielnym stanowiskiem ds. organizacyjnych, Referatem Strategii i Projektów Rozwojowych, stanowiskiem ds. zamówień publicznych oraz z jednostkami organizacyjnymi Gminy Beżyce (ZGKiM, placówki oświatowe, CKFiS, MDK). Istotnym wsparciem podczas wykonywania zadań są także działania sołtysów, radnych, członków stowarzyszeń, jednostek OSP którzy angażują się w prace dotyczące realizacji inwestycji ramach funduszu sołeckiego. Prawidłowe przygotowanie i zrealizowanie przedsięwzięcia inwestycyjnego wymaga szerokiej znajomości problematyki technicznej, technologicznej oraz przepisów prawa. Stanowi jednocześnie duże wyzwanie o charakterze organizacyjnym i logistycznym, a sukces zamierzenia inwestycyjnego zależy w znacznym stopniu od skutecznego i sprawnego zaplanowania jego przebiegu. Duża ilość zadań inwestycyjnych oznacza konieczność współpracy, co najmniej kilku osób oraz

zaangażowania różnych referatów urzędu, a także bardzo często poleganie na usługach specjalistów w danej branży. Każdy proces inwestycyjny związany jest z kosztami, procedurami administracyjnymi oraz regulacjami prawnymi. Przebieg oraz czas jego realizacji zależy od skali, złożoności oraz specyfiki planowanego zamierzenia inwestycyjnego. Nagromadzenie wielu skomplikowanych czynników i wzajemne ich korelacje, stają się potencjalnie przyczyną wystąpienia zakłóceń i nieprawidłowości w toku realizacji przedsięwzięcia inwestycyjnego. Z uwagi na powyższy fakt, istotnym działaniem staje się posiadanie odpowiedniej kadry realizującej zadania, która powinna być odpowiednio duża oraz wyposażona w narzędzia, wiedzę i doświadczenie umożliwiające prawidłową realizację zadań. Poszczególni pracownicy Referatu Inwestycji, Mienia i Środowiska Urzędu Miejskiego w Bełżycach odpowiedzialni są za realizację inwestycji i jednocześnie koordynują wiele zadań naraz o różnych stopniach zaawansowania i trudności. Ponadto pracownicy merytoryczni odpowiedzialni za prowadzenie inwestycji w zakresie swoich obowiązków mają szereg innych działań niezwiązanych z inwestycjami a z szeroko rozumianą administracją publiczną, które to dodatkowo absorbują ich czas i uwagę. Ważną przeszkodą w podjęciu realizacji zadań jest brak odpowiedniego zabezpieczenia środków finansowych. W 2025 r. zaplanowano w sumie **59** inwestycji o łącznej wartości **24 426 589,47 PLN**. Stan ich realizacji obrazuje poniższy wykres oraz tabelaryczny wykaz stanowiący załącznik do niniejszej informacji.

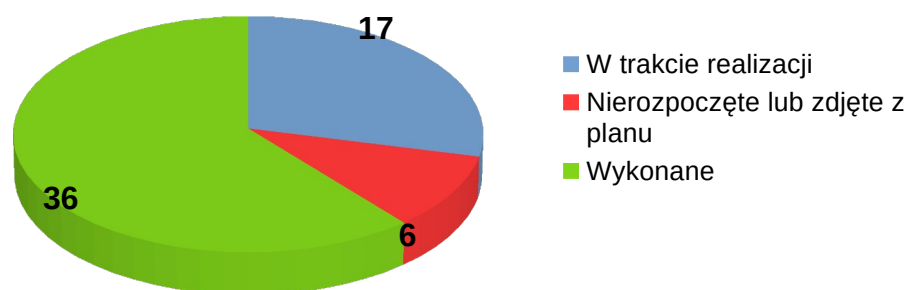

Wykres 6. Stan realizacji inwestycji na 2025 r.
Źródło: opracowanie Urząd Miejski w Bełżycach.

Większość inwestycji zaplanowana na 2025 rok jest zakończona oraz w fazie realizacji z planem ich zakończenia do końca roku 2026 roku (jedna będzie realizowana do 2027 r.) i ich wykonanie przebiegało bez istotnych zakłóceń. Zwiększoną uwagę kierowano na zadania inwestycyjne, które współfinansowane są ze środków zewnętrznych oraz na te, które trzeba było wykonać w określonych ramach czasowych, ze względu na warunki atmosferyczne, zapisy programów zewnętrznych lub na decyzje administracyjne. Niektóre bardziej skomplikowane, lub będące na etapie projektowania, zapewne będą mogły być zakończone dopiero w 2027 r. jako inwestycje wieloletnie. Biorąc pod uwagę analizę przedstawioną w załączniku do informacji należy przyjąć, że realizacja inwestycji przewidzianych w budżecie na 2025 rok, mając na uwadze możliwości finansowe Gminy Bełżyce przebiega zgodnie z planem.

Inwestycje 2025		Paragraf	Plan	Pozostało	Wydano	z tego z funduszu sołectkiego
1,1	Rozbudowa drogi powiatowej nr 2242L w miejscowości Wronów	6300	39 900,00	0,00	39 900,00	0,00
1,2	Modernizacja drogi powiatowej nr 2427L ul. Kazimierska w Bełżycach	6300	223 777,80	0,00	223 777,80	0,00
RAZEM:			263 677,80	0,00	263 677,80	0,00
2,1	Dokumentacja projektowa chodnika przy ul. Zagrodowej	6050	12 177,00	0,00	12 177,00	12 177,00
2,2	Zakup kostki na budowę chodnika na ul. Zagrodowej	6050	11 823,00	0,99	11 822,01	11 823,00
2,3	Budowa drogi Matczyn – Palikije	6050	26 230,00	26 230,00	0,00	15 000,00
2,4	Modernizacja drogi Błonie	6050	582 000,00	129 531,49	452 468,51	0,00
2,5	Przebudowa/rozbudowa ul. Przelotowej i ul. Kopernika (dokumentacja/uregulowanie stanu prawnego)	6050	28 000,00	28 000,00	0,00	0,00

2,6	Modernizacja ul. Milenijnej (prace geodezyjne)	6050	40 000,00	40 000,00	0,00	0,00
2,7	Budowa części ul. Wojska Polskiego nr 107042L wraz z drogą wewnętrzną	6050	442 160,80	0,01	442 160,79	0,00
3.1	Przebudowa drogi gminnej 107040L (ul. Wzgórze)	6370	3 325 000,00	0,00	3 325 000,00	0,00
2,8	Rozbudowa drogi na działkach o numerach 2277/1, 2278/1 obr. Bełżyce-Rolne	6050	50 000,00	50 000,00	0,00	0,00
2,9	Wytyczenie drogi gminnej nr 2264/1, 2262/3, 2264/3	6050	9 668,00	68,00	9 600,00	9 668,00
RAZEM:			4 527 058,80	273 830,49	4 253 228,31	48 668,00
3,1	Kompleksowa rewitalizacja zdegradowanej przestrzeni w celu utworzenia targowiska miejskiego w Bełżycach	6050	2 000,00	2 000,00	0,00	0,00
3,2	Gospodarka gruntami i nieruchomościami	6060	23 174,44	35,44	23 139,00	15 024,44
RAZEM:			25 174,44	2 035,44	23 139,00	15 024,44

4,1	Cyber Bezpieczny samorząd	6050	94 922,68	94 922,68	0,00	0,00
		6057	338 419,92	338 419,92	0,00	0,00
		6059	74 287,30	74 287,30	0,00	0,00
RAZEM:			507 629,90	507 629,90	0,00	0,00
5,1	Likwidacja barier architektonicznych i informacyjno-komunikacyjnych w Urzędzie Miejskim w Bełżycach	6050	277 375,50	0,27	277 375,23	0,00
		6059	197 197,83	0,00	197 197,83	0,00
5,2	Likwidacja barier transportowych poprzez zakup busa na potrzeby osób niepełnosprawnych z terenu Gminy Bełżyce	6060	69 000,00	19 177,50	49 822,50	0,00
		6069	151 000,00	0,00	151 000,00	0,00
RAZEM:			694 573,33	19 177,77	675 395,56	0,00

6,1	Modernizacja dwóch studni głębinowych na ujęciu wody w miejscowości Bełżyce z dostawą agregatu prądotwórczego	6050	625 500,00	5 041,05	620 458,95	0,00
6,2	Zakup traktora	6060	153 263,00	62,99	153 200,01	0,00
RAZEM:			778 763,00	5 104,04	773 658,96	0,00
7,1	Dofinansowanie zakupu samochodu dla komisariatu Policji w Bełżycach	6170	10 000,00	0,00	10 000,00	0,00
7,2	Dofinansowanie zakupu specjalnego samochodu strażackiego dla OSP Bełżyce	6230	78 820,60	0,00	78 820,60	29 820,60
7,3	Dofinansowanie do modernizacji pomieszczeń do regeneracji psychofizycznej funkcjonariuszy JRG w Bełżycach wraz z zakupem sprzętu	6170	10 000,00	0,00	10 000,00	0,00
7,4	Modernizacja budynku OSP Zagórze	6050	36 759,64	147,32	36 612,32	36 759,64

7,5	Budowa ogrodzenia OSP Matczyn-Wojcieszyn	6050	6 400,00	0,00	6 400,00	6 400,00
7,6	Zakup specjalnego samochodu strażackiego dla OSP Bełżyce	6060	0,00	0,00	0,00	0,00
7,7	Zakup przenośnego kontenera socjalnego dla OSP	6060	25 000,00	0,00	25 000,00	25 000,00
7,8	Zabezpieczenie wkładu własnego na realizację zadania pod nazwą „Przygotowanie ochotniczych straży pożarnych do działań ratowniczo-gaśniczych”	6060	12 000,00	0,00	12 000,00	0,00
RAZEM:			178 980,24	147,32	178 832,92	97 980,24
8,1	Model Usług Społecznych w Gminie Bełżyce	6057	164 549,76	13 975,89	150 573,87	0,00
		6059	17 524,74	1 488,44	16 036,30	0,00
RAZEM:			182 074,50	15 464,33	166 610,17	0,00

9,1	Aktywne place zabaw 2025 przy Żłobku Gminnym w Bełżycach	6050	255 418,07	246 400,87	9 017,20	0,00
RAZEM:			255 418,07	246 400,87	9 017,20	0,00
10,1	Rozbudowa oczyszczalni ścieków	6050	925 000,00	0,00	925 000,00	0,00
10,2	Modernizacja oczyszczalni ścieków	6050	307 000,00	22 240,00	284 760,00	0,00
		6370	1 879 452,00	0,00	1 879 452,00	0,00
10,3	Przebudowa zbiornika retencyjnego w miejscowości Kierz gmina Bełżyce	6050	295 270,00	0,00	295 270,00	0,00
10,4	Przebudowa zbiornika naturalnego na zbiornik retencyjny w miejscowości Stare Wierzchowiska	6050	207 919,20	0,00	207 919,20	0,00
10,5	Modernizacja sieci kanalizacji sanitarnej na ulicy Fabrycznej w Bełżycach	6050	336 500,00	4 540,00	331 960,00	0,00

10,6	Pokrycie kosztów modernizacji rury sieci kanalizacji sanitarnej w u Przemysłowej	6210	30 000,00	5 400,00	24 600,00	0,00
	Budowa odcinka kanalizacji sanitarnej oraz wodociągowej wraz z przebudową hydrantu przy ul. przemysłowej w Bełżycach	6050	70 000,00	1 200,00	68 800,00	0,00
RAZEM:			4 051 141,20	33 380,00	4 017 761,20	0,00
10,7	Zakup sprzętu komunalnego	6060	88 436,32	1 936,32	86 500,00	66 436,32
RAZEM:			88 436,32	1 936,32	86 500,00	66 436,32
10,8	Budowa oświetlenia ulicznego w Podolu (przy cmentarzu)	6050	6 000,00	0,00	6 000,00	6 000,00
10,9	Projekt oświetlenia (Zosin)	6050	6 000,00	0,00	6 000,00	6 000,00
10,10	Modernizacja infrastruktury oświetleniowej na terenie gminy Bełżyce	6050	171 339,00	0,00	171 339,00	0,00
		6370	812 784,00	0,00	812 784,00	0,00

10,11	Budowa oświetlenia ulicznego w miejscowości Zagórze przy drodze gminnej nr 106989L	6050	30 500,00	42,54	30 457,46	0,00
10,12	Zakup lamp oświetleniowych (Zosin, Jaroszewice, Zastawie)	6060	28 940,44	200,44	28 740,00	28 940,44
RAZEM:			1 055 563,44	242,98	1 055 320,46	40 940,44
10,13	Budowa przydomowych oczyszczalni ścieków	6230	36 000,00	3 000,00	33 000,00	0,00
RAZEM:			36 000,00	3 000,00	33 000,00	0,00
10,14	Zagospodarowanie terenu działki nr 1257 obręb Bełżyce-Centrum wraz z budową przyłącza, oświetlenia i monitoringu przy ul. Kościuszki w Bełżycach	6050	10 000,00	4 000,00	6 000,00	0,00
10,15	Zagospodarowanie działki wiejskiej w Malinowszczyźnie	6050	0,00	0,00	0,00	0,00
10,16	Zagospodarowanie działki gminnej nr ewidencyjny 1052 obręb Bełżyce-Centrum przy ul. Fabrycznej w Bełżycach	6050	20 000,00	-5 989,00	25 989,00	0,00
10,17	Modernizacja świetlicy wiejskiej we Wronowie (dach)	6050	24 054,02	69,39	23 984,63	24 054,02

10,18	Budowa altany wiejskiej Płowizn	6050	13 496,40	13 496,40	0,00	13 496,40
10,19	Zagospodarowanie działki wiejskiej Wierzchowiska G.	6050	38 078,06	1 497,86	36 580,20	38 078,06
10,20	Budowa altany wiejskiej (Chmielnik Kolonia)	6050	0,00	0,00	0,00	0,00
10,21	Modernizacja domu ludowego w Chmielniku	6050	5 342,14	342,14	5 000,00	5 342,14
10,22	Zakup kostki do utwardzenia działki wiejskiej (Malinowszczyzna)	6050	12 603,80	4,42	12 599,38	12 603,80
RAZEM:			123 574,42	32 020,59	91 553,83	93 574,42
11,1	Modernizacja Miejskiego Domu Kultury w Beżycach	6050	647 992,20	524 992,20	123 000,00	0,00
		6370	6 750 000,00	6 750 000,00	0,00	0,00
11,2	Konserwacja ołtarza głównego w Kościele Rzymskokatolickim pw. Nawrócenia Św. Pawła Ap. w Beżycach z wyłączeniem tabernakulum i obrazu	6570	587 878,00	0,00	587 878,00	0,00

11,3	Konserwacja tabernakulum i obrazu z ołtarza głównego w Kościele Rzymskokatolickim pw. Nawrócenia Św. Pawła Ap. w Beżycach	6570	138 506,00	0,00	138 506,00	0,00
11,4	Kamienna kolumna zwieńczona krzyżem z figurą Chrystusa Ukrzyżowanego w Babinie	6050	54 493,94	592,90	53 901,04 zł	0,00
		6370	173 907,87	0,00	173 907,87	0,00
RAZEM:			8 352 778,01	7 275 585,10	1 077 192,91	0,00
12,1	Rewitalizacja zdegradowanej przestrzeni publicznej wraz z przebudową zbiornika wodnego w Beżycach na cele turystyczne i kulturalne	6050	4 000,00	4 000,00	0,00	0,00
12,2	Rewitalizacja budynku po byłej szkole podstawowej w Starych Wierchowiskach wraz z zagospodarowaniem terenu	6050	188 200,00	1 853,77	186 346,23	0,00
RAZEM:			192 200,00	5 853,77	186 346,23	0,00
12,3	Modernizacja kompleksu sportowego „Moje boisko – ORLIK 2012” w Beżycach	6050	475 346,00	43 397,05	431 948,95	0,00

12,4	Modernizacja obiektów sportowych na terenie gminy Bełżyce	6050	640 500,00	43,87	640 456,13	0,00
		6370	1 999 000,00	0,00	1 999 000,00	0,00
RAZEM:			3 114 846,00	43 440,92	3 071 405,08	0,00
SUMA:			24 427 889,47	8 465 249,84	15 962 639,63	362 623,86

Tabela 14. Wykonanie inwestycji w 2025 r.

Źródło: opracowanie Urząd Miejski w Bełżycach.



*Foto 2. Modernizacja studni głębinowych na ujęciu wody w Beżycach.
Źródło: Urząd Miejski w Beżycach.*



Foto 3. Modernizacja studni głębinowych na ujęciu wody w Beżycach.
Źródło: Urząd Miejski w Beżycach.



Foto 4. Modernizacja oczyszczalni ścieków w Beżycach.
Źródło: Urząd Miejski w Beżycach.



Foto 5. Zakup ciągnika.
Źródło: Urząd Miejski w Beżycach.



Foto 6. Przebudowa zbiornika naturalnego na zbiornik retencyjny w miejscowości Kierz.
Źródło: Urząd Miejski w Beżycach.



Foto 7. Przebudowa zbiornika naturalnego na zbiornik retencyjny w miejscowości Stare Wierzchowiska.

Źródło: Urząd Miejski w Beżycach.



Foto 8. Zakup busa na potrzeby osób niepełnosprawnych.

Źródło: Urząd Miejski w Beżycach.



Foto 9. Modernizacja kompleksu sportowego Moje boisko - ORLIK 2012.
Źródło: Urząd Miejski w Beżycach.



*Foto 10. Budowa drogi gminnej ul. Wojska Polskiego.
Źródło: Urząd Miejski w Beżycach.*



Foto 11. Remont ulicy Kazimierskiej.
Źródło: Urząd Miejski w Beżycach.



Foto 12. Likwidacja barier architektonicznych i informacyjno-komunikacyjnych
w Urzędzie Miejskim w Beżycach.
Źródło: Urząd Miejski w Beżycach.



*Foto 13. Likwidacja barier architektonicznych i informacyjno-komunikacyjnych w Urzędzie Miejskim w Bełżycach.
Źródło: Urząd Miejski w Bełżycach.*

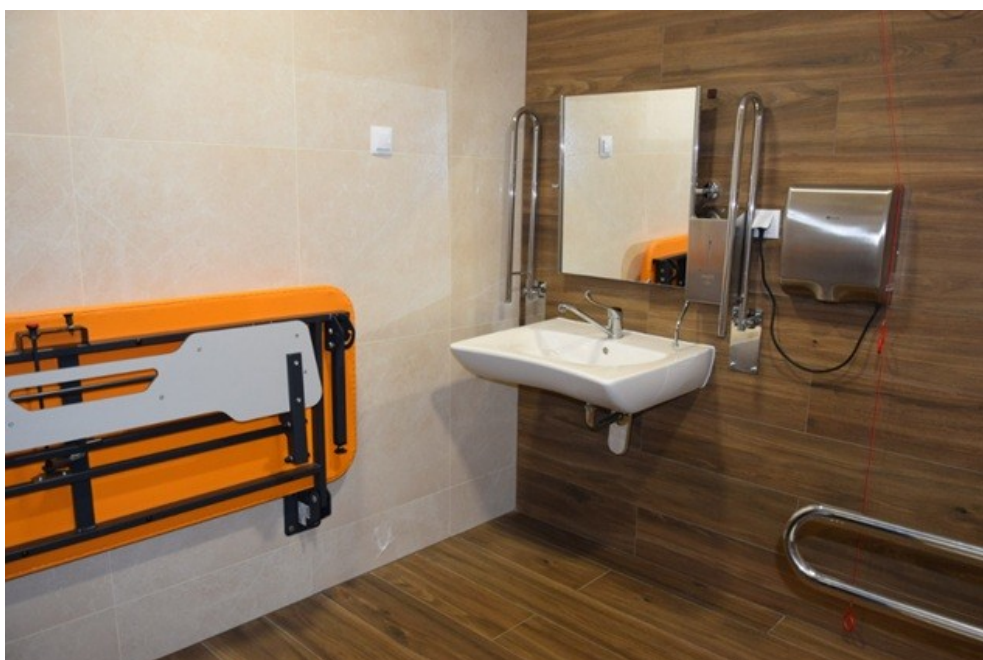

*Foto 14. Modernizacja infrastruktury oświetleniowej na terenie Gminy Bełżyce.
Źródło: Urząd Miejski w Bełżycach.*



Foto 15. Remont krytej pływalni CKFiS.
Źródło: Urząd Miejski w Beżycach..

PRZED KONSERWACJĄ



PO KONSERWACJI



Foto 16. Prace konserwatorskie i restauratorskie w Parafii Nawrócenia Św. Pawła Apostoła w Bełżychach.

Źródło: Urząd Miejski w Bełżychach.

7. OŚWIATA I WYCHOWANIE

7.1 Struktura organizacyjna placówek oświatowych

Placówki oświatowe dla których Gmina Bełżyce jest organem prowadzącym:

Szkoła Podstawowa Nr 1 im. Jana Pawła II w Bełżycach



Foto 17. Szkoła Podstawowa Nr 1 im. Jana Pawła II w Bełżycach.

Źródło: Urząd Miejski w Bełżycach.

Szkoła Podstawowa Nr 2 im. Królowej Jadwigi w Beżycach



*Foto 18. Szkoła Podstawowa Nr 2 im. Królowej Jadwigi w Beżycach.
Źródło: Urząd Miejski w Beżycach*

Szkoła Podstawowa w Babinie



*Foto 19. Szkoła Podstawowa w Babinie.
Źródło: Urząd Miejski w Beżycach*

Szkoła Podstawowa im. Bohaterów Akcji Most I w Matczynie



Foto 20. Szkoła Podstawowa im. Bohaterów Akcji Most I w Matczynie.
Źródło: Urząd Miejski w Beżycach

Szkoła Podstawowa im. Marii Konopnickiej w Krzu



Foto 21. Szkoła Podstawowa im. Marii Konopnickiej w Krzu.
Źródło: Urząd Miejski w Beżycach

Przedszkole Nr 1 im. Janusza Korczaka w Beżycach



Foto 22. Przedszkole Nr 1 im. Janusza Korczaka w Beżycach.
Źródło: Urząd Miejski w Beżycach.

Żłobek gminny w Beżycach



Foto 23. Żłobek gminny w Beżycach.
Źródło: Urząd Miejski w Beżycach

Z myślą o potrzebach najmłodszych powstał Żłobek Gminny w Bełżycach. Dysponuje on 64 miejscami dla dzieci w wieku od ukończenia 20 tygodnia życia do ukończenia roku szkolnego, w którym dziecko ukończy 3 rok życia lub w przypadku gdy niemożliwe lub utrudnione jest objęcie dziecka wychowaniem przedszkolnym – 4 rok życia.

Ponadto na terenie gminy funkcjonują także:

- Szkoła Podstawowa we Wronowie;
- Niepubliczne Przedszkole “Plastuś”;
- Rodzinne Przedszkole “U Pana Kleksa”;

7.2 Finansowanie oświaty

Finansowanie oświaty stanowią jedno z najważniejszych i jednocześnie najbardziej kosztownych zadań własnych gminy. Utrzymanie szkół i przedszkoli, wynagrodzenia nauczycieli oraz pracowników administracji i obsługi, bieżące remonty, inwestycje w infrastrukturę, wyposażenie sal lekcyjnych czy zapewnienie odpowiednich warunków do nauki generują znaczące nakłady finansowe w budżecie samorządu. Wydatki na oświatę często stanowią jedną z największych pozycji w strukturze wydatków gminy, co odzwierciedla skalę odpowiedzialności jednostki samorządu terytorialnego za jakość lokalnej edukacji.

Mimo wysokich kosztów, finansowanie oświaty należy postrzegać przede wszystkim jako inwestycję w przyszłość społeczności lokalnej. Środki przeznaczane na edukację przyczyniają się do rozwoju kapitału ludzkiego, wyrównywania szans edukacyjnych dzieci i młodzieży oraz budowania potencjału społeczno-gospodarczego gminy. Dobrze funkcjonujący system oświaty wpływa na atrakcyjność osiedleńczą gminy, sprzyja integracji społecznej oraz tworzy fundament pod dalszy rozwój lokalny.

Istotną zmianą w systemie finansowania edukacji było zastąpienie w 2025 roku subwencji oświatowej mechanizmem tzw. potrzeb oświatowych. Nowy model ma na celu lepsze dostosowanie wysokości przekazywanych środków do rzeczywistych uwarunkowań i specyfiki danej jednostki samorządu terytorialnego. W 2025 roku

gmina otrzymała z tego tytułu środki w wysokości 20 900 046,00 zł, które stanowią podstawowe źródło finansowania realizowanych zadań oświatowych. Jednocześnie, podobnie jak w latach ubiegłych, środki te nie pokrywają całości ponoszonych wydatków, co powoduje konieczność uzupełniania ich z dochodów własnych gminy.

**Podział potrzeb oświatowych w poszczególnych szkołach podstawowych
w 2025 roku**

Nazwa placówki	Kwota potrzeb oświatowych	Plan budżetowy szkoły 01.01.2025	Wykonanie planu wydatków budżetowych 31.12.2025
Szkoła Podstawowa Nr 1 im. Jana Pawła II w Beżycach	7 565 091,35 zł	9 929 520,00 zł	11 886 394,58 zł
Szkoła Podstawowa Nr 2 im. Królowej Jadwigi w Beżycach	3 793 506,34 zł	5 083 638,62 zł	6 107 524,90 zł
Szkoła Podstawowa im. Operacji Most I w Matczynie	1 274 667,70 zł	2 009 090,00 zł	2 460 756,19 zł
Szkoła Podstawowa w Babinie	1 326 378,37 zł	2 126 900,00 zł	2 526 397,74 zł
Szkoła Podstawowa imienia Marii Konopnickiej w Krzu	1 657 698,02 zł	1 980 750,00 zł	2 527 713,48 zł
Przedszkole im. Janusza Korczaka w Beżycach	1 935 954 74 zł	3 161 500,00	3 956 505,74

Tabela 15. Podział potrzeb oświatowych w poszczególnych szkołach podstawowych w 2025 r.

Źródło: opracowanie Urząd Miejski w Beżycach.

7.3 Programy rządowe dla szkół

Rządowy program pomocy uczniom niepełnosprawnym w formie dofinansowania zakupu podręczników, materiałów edukacyjnych i materiałów ćwiczeniowych

W roku szkolnym 2025/2026 31 uczniów z niepełnosprawnością ze szkół ponadpodstawowych skorzystało z dofinansowania na zakup podręczników, materiałów edukacyjnych oraz materiałów ćwiczeniowych na łączną kwotę 11 815,00 zł.

Pomoc w formie dofinansowania zakupu podręczników, materiałów edukacyjnych i materiałów ćwiczeniowych była jedną z form realizacji zadania wyrównywania szans edukacyjnych, podnoszenia jakości kształcenia uczniów niepełnosprawnych, a w konsekwencji zwiększania ich szans edukacyjnych.

W 2025 roku programem byli objęci uczniowie słabowidzący, niesłyszący, słabosłyszący, z niepełnosprawnością ruchową , w tym z afazją, z autyzmem, w tym z zespołem Aspergera, z niepełnosprawnością intelektualną w stopniu lekkim, umiarkowanym lub znacznym oraz uczniowie z niepełnosprawnościami sprzężonymi (w przypadku gdy są to niepełnosprawności spośród wyżej wymienionych niepełnosprawności), posiadający orzeczenie o potrzebie kształcenia specjalnego.

Program Laptop dla nauczyciela

W 2025 r. ruszyła kolejna edycja programu "Laptop dla nauczyciela". W ramach programu 18 nauczycieli szkół podstawowych z terenu Gminy Bełżyce skorzystało z dofinansowania i otrzymało bon o wartości 2500 zł brutto na zakup laptopa lub laptopa przeglądarkowego. Wsparcie to pozwoliło nauczycielom unowocześnić warsztat pracy, sprawniej przygotowywać materiały dydaktyczne oraz efektywniej prowadzić zajęcia z wykorzystaniem narzędzi cyfrowych.

Zdrowo-cyfrowo w przedszkolu

Projekt „Zdrowo - cyfrowo w przedszkolu”, finansowany w ramach Krajowego Planu Odbudowy i Wzmacniania Odporności. Komponent C: Transformacja cyfrowa. Reforma: C2.1: Zwiększenie skali zastosowań rozwiązań cyfrowych w sferze publicznej, gospodarce i społeczeństwie. Inwestycja C2.1.3: E-kompetencje, zakładał wsparcie szkoleniowe dla nauczycieli przedszkoli oraz przekazanie grantów finansowych na zakup cyfrowych materiałów dydaktycznych.

Każda placówka otrzymała wsparcie w wysokości 6 366,00 zł. Łączna kwota grantu przyznana Gminie Bełżyce wynosi 25 464,00 zł.

Grantem objęte są następujące placówki wychowania przedszkolnego:

- Przedszkole Nr 1 im. Janusza Korczaka w Bełżycach,
- oddziały przedszkolne przy Szkole Podstawowej w Bełżycach, Nr 2 im. Królowej Jadwigi,
- oddziały przedszkolne przy Szkole Podstawowej imienia Marii Konopnickiej w Krzu,
- oddziały przedszkolne przy Szkole Podstawowej w Babinie.

Dzięki realizacji projektu przedszkola zyskały wyposażone w nowoczesne narzędzia dydaktyczne, które wspomogą rozwój cyfrowych kompetencji wśród najmłodszych. Działania te miały na celu nie tylko podniesienie jakości edukacji, ale również lepsze przygotowanie dzieci do funkcjonowania w cyfrowym świecie.



KRAJOWY
PLAN
ODBUDOWY



Rzeczpospolita
Polska

Sfinansowane przez
Unię Europejską
NextGenerationEU



CENTRUM
PROJEKTÓW
POLSKA
CYFROWA



ZDROWO
CYFROWO
w przedszkolu



Podkarpacki Zespół
Placówek Wojewódzkich
w Rzeszowie



UNIWERSYTECKIE CENTRUM DOSKONALENIA NAUCZYCIELI



Foto 24. Zakup z programu zdrowo-cyfrowo w przedszkolu.
Źródło: Urząd Miejski w Beżycach.

7.4 Inne programy dla szkół

Inne projekty edukacyjne na które pozyskano dofinansowanie w 2025 roku

Lp.	Nazwa zadania/projektu	Program w ramach którego aplikowano o środki zewnętrzne	Całkowity koszt zadania [zł]	Środki zewnętrzne [zł]	Środki własne [zł]	Stopień wykorzystania	Krótki opis projektu/zadania
1	"Szkoła Młodych Liderów w gminach: Wólka, Piaski, Nałęczów, Bełżyce, Mełgiew"	Program Fundusze Europejskie dla Lubelskiego 2021 - 2027, Działanie 10.5 Wsparcie edukacji w ramach Zintegrowanych Inwestycji Terytorialnych Priorytetu X Lepsza edukacja programu	547 310,00	438 560,00	108 750,00 (wkład własny niefinansowy w postaci udostępnienia sal)	Zadanie w trakcie realizacji. Okres realizacji projektu: 30.05.2025 r. - 31.12.2026 r.	Umowa o dofinansowanie podpisana w dniu 30.05.2025 r. Projekt partnerski. Lider: Gmina Wólka. Zakres projektu: wsparcie 1 910 uczniów w tym 595 uczniów ze szkół podstawowych z Gminy Bełżyce. Zakres rzeczowy projektu - zajęcia dodatkowe: robotyka i programowanie, zajęcia informatyczne - cyberbezpieczeństwo, zajęcia wyrównawcze z języka polskiego, z matematyki, zajęcia z języka angielskiego oraz języka niemieckiego, zajęcia wokalne, harcerstwo, zajęcia biologiczno - chemiczne, zajęcia SI, szachowe, logopedyczne, doradztwo zawodowe, zajęcia dziennikarsko - teatralne, wizyty zawodoznawcze. Projekt obejmuje wyposażenie szkół w pomoce dydaktyczne, krzesła ewakuacyjne dla osób z

							niepełnosprawnościami oraz inne rozwiązania dla osób słabowidzących.
2	Projekt „Zdrowo - cyfrowo w przedszkolu”	Krajowy Plan Odbudowy i Wzmacniania Odporności. Komponent C: Transformacja cyfrowa. Reforma: C2.1: Zwiększenie skali zastosowań rozwiązań cyfrowych w sferze publicznej, gospodarce i społeczeństwie. Inwestycja C2.1.3: E-kompetencje,	25 464,00	25 464,00	0,00	Zadane zakończone i rozliczone.	Umowa o powierzenie grantu Nr 22/LSCDN/KPO/ZCwP/2025 zawarta w dniu 13.02.2025 r. pomiędzy Gminą Bełżyce a Województwem Lubelskim. Zakres grantu: wsparcie szkoleniowe dla nauczycieli przedszkoli oraz przekazanie grantów finansowych na zakup cyfrowych materiałów dydaktycznych. Grantem objęte były placówki wychowania przedszkolnego: Przedszkole Nr 1 im. Janusza Korczaka w Bełżycach, oddziały przedszkolne przy Szkole Podstawowej Nr 2 im. Królowej Jadwigi w Bełżycach, oddziały przedszkolne przy Szkole Podstawowej im. Marii Konopnickiej w Krzu oraz oddziały przedszkolne przy Szkole Podstawowej w Babinie. Każda placówka otrzymała wsparcie w wysokości 6366 zł. Przedszkola zyskały nowoczesne narzędzia dydaktyczne.

3	Zadanie „Aktywny AS”	Program Aktywny AS Ministerstwa Sportu i Turystyki	116 550,00	116 550,00	0,00	Zadanie zakończone, w trakcie sprawozdawczości i rozliczenia.	Gmina Bełżyce złożyła wniosek do naboru ogłoszonego przez Fundację Orły Sportu – realizatora krajowego zadania publicznego na zlecenie Ministra Sportu i Turystyki. W maju podpisano umowy na realizację zajęć sportowych, zostało zawarte porozumienie o współpracy na podstawie którego prowadzono: 1) zajęcia sportowe realizowane przez CKFiS w Bełżycach (2 prowadzących) na łączną kwotę 71 100,00 zł, 2) zajęcia sportowe realizowane przez 4 szkoły podstawowe z terenu gminy Bełżyce (5 prowadzących, którzy zawarli umowy zlecenia z Fundacją). W 2025 r. zrealizowano zajęcia na kwotę 45 450,00 zł w tym: SP Nr 1 im. Jana Pawła II w Bełżycach: 30 240,00 zł, SP Nr 2 im. Królowej Jadwigi w Bełżycach: 8 280,00 zł, SP im. Bohaterów Operacji Most I w Matczyni - 1 620,00 zł, SP w Babinie – 5 310,00 zł. Poszczególne kwoty wynikają bezpośrednio z zaangażowania nauczycieli w realizację zadań sportowych.
---	----------------------	--	------------	------------	------	---	--

4	Wyrównywanie poziomu doposażenia szkół w przenośne urządzenia multimedialne - inwestycje związane ze spełnieniem minimalnych standardów wyposażenia" w ramach Komponentu C "Transformacja cyfrowa"	Krajowy Plan Odbudowy i Zwiększania odporności,	0,00	0,00	0,00	Nieodpłatna dostawa sprzętu i przekazanie do szkół zrealizowane zostanie do 31.12.2025 r.	W dniu 1.10.2025 r. Gmina Bełżyce jako organ prowadzący szkoły podpisała umowę nieodpłatnego przekazania sprzętu Nr C15G/9632/2025 r. z Naukową i Akademicką Siecią Komputerową - Państwowy Instytut Badawczy działający w imieniu Ministra Cyfryzacji. Sprzęt przeznaczony dla szkół to: laptopy - 80 szt., laptopy przeglądarkowe - 21 szt., tablety 42 szt.
---	--	---	------	------	------	---	--

Tabela 16. Inne projekty edukacyjne na które pozyskano dofinansowanie w 2025 r.

Źródło: opracowanie Urząd Miejski w Bełżycach.

7.5 Dowóz uczniów do szkół

Dowóz uczniów pełnosprawnych do szkół podstawowych z terenu Gminy Bełżyce odbywał się na podstawie umowy pomiędzy Gminą Bełżyce, a zewnętrzną firmą transportową. Od września 2025 r. z dowozu korzystało 158 uczniów ze Szkół Podstawowych z terenu Gminy Bełżyce. Wydatki związane z realizacją powyższego zadania w 2025 r. wyniosły 263 548,05 zł.

Ponadto zgodnie z art. 32 ust. 6 ustawy z 14.12.2016 r. - Prawo oświatowe (dalej u.p.o.), obowiązkiem gminy jest zapewnienie niepełnosprawnym dzieciom pięcioletnim i sześciioletnim oraz dzieciom objętym wychowaniem przedszkolnym na podstawie art. 31 ust. 2 u.p.o. bezpłatnego transportu i opieki w czasie przewozu do najbliższego przedszkola, oddziału przedszkolnego w szkole podstawowej, innej formy wychowania przedszkolnego lub ośrodka rewalidacyjno-wychowawczego.

Obowiązek w zakresie dowozu gmina może zapewnić także poprzez zwrot kosztów przejazdu dziecka i opiekuna, na zasadach określonych w umowie zawartej między burmistrzem a rodzicami, jeżeli dowożenie zapewniają rodzice.

Gmina zapewniła w 2025 roku dowóz 9 uczniom niepełnosprawnym do Zespołu Szkół Specjalnych przy DPS w Matczyni oraz do Specjalnego Ośrodka Szkolno-Wychowawczego w Załuczu. Roczny koszt zapewnienia transportu wyniósł 182 164,30 zł.

W celu ograniczenia wydatków Gmina Bełżyce w dniu 25 sierpnia 2025 roku podpisała umowę z Zarządem Powiatu Lubelskiego na dofinansowanie zakupu 9-osobowego busa przystosowanego do przewozu osób z niepełnosprawnościami.

Celem projektu była likwidacja barier transportowych poprzez zakup specjalistycznego pojazdu do przewozu osób z niepełnosprawnościami. Nowy bus umożliwił zarówno osobom dorosłym, jak i dzieciom bezpieczne i regularne docieranie do placówek edukacyjno-oświatowych. Realizacja zadania przyczyniła się do zmniejszenia wykluczenia społecznego oraz ograniczenia dyskryminacji, z którymi na co dzień mierzą się osoby z niepełnosprawnościami.

Dofinansowanie było możliwe dzięki pozyskaniu przez Powiat Lubelski — za pośrednictwem Powiatowego Centrum Pomocy Rodzinie w Lublinie — środków

z Państwowego Funduszu Rehabilitacji Osób Niepełnosprawnych w ramach likwidacji barier transportowych z „Programu wyrównywania różnic między regionami III” w wysokości 151 000,00 zł.

8. WSPÓŁPRACA Z ORGANIZACJAMI POZARZĄDOWYMI

Na terenie gminy Bełżyce działają następujące organizacje pozarządowe:

Lp.	Nazwa organizacji	Adres	Charakterystyka prowadzonych działań
1.	<i>Koło Gospodyń Wiejskich we Wronowie</i>	Wronów 20, 24-200 Bełżyce	Celem koła jest m.in. promocja miejscowości oraz gminy, kultywowanie tradycji, aktywna działalność na rzecz środowiska wiejskiego oraz przedsiębiorczości na wsi.
2.	<i>Koło Gospodyń Wiejskich w Krężnicy Okrągłej</i>	Krężnica Okrągła 57, 24-200 Bełżyce	Celem koła jest m.in. prowadzenie działalności społeczno-wychowawczej i oświatowo-kulturalnej w środowiskach wiejskich; prowadzenie działalności na rzecz wszechstronnego rozwoju obszarów wiejskich.
3.	<i>Koło Gospodyń Wiejskich w Wojcieszynie</i>	Wojcieszyn 4, 24-200 Bełżyce	Celem koła jest m.in. umocnienie więzi i aktywizacja mieszkańców oraz podejmowanie działań na rzecz kultury i tradycji regionalnych.
4.	<i>Koło Gospodyń Wiejskich w Krzu „W KRATKĘ ”</i>	Kierz 48, 24-200 Bełżyce	Celem koła jest m.in. umocnienie więzi i aktywizacja mieszkańców oraz podejmowanie
5.	<i>Koło Gospodyń Wiejskich w Podolu</i>	Podole 12, 24-200 Bełżyce	Celem koła jest m.in. umocnienie więzi i aktywizacja mieszkańców oraz podejmowanie działań na rzecz kultury i tradycji regionalnych
6.	<i>Koło Gospodyń Wiejskich w Starych Wierzchowiskach</i>	Stare Wierzchowiska 35, 24-200 Bełżyce	Celem koła jest m.in. umocnienie więzi i aktywizacja mieszkańców oraz podejmowanie działań na rzecz kultury i tradycji regionalnych.

7.	<i>Koło Gospodyń Wiejskich w Zalesiu „SOSENKI”</i>	Zalesie 49 A, 24-200 Bełżyce	Celem koła jest m.in. umocnienie więzi i aktywizacja mieszkańców oraz podejmowanie działań na rzecz kultury i tradycji regionalnych.
8.	<i>Koło Gospodyń Wiejskich w Płowiznach</i>	Płowizny 23, 24-200 Bełżyce	Celem koła jest m.in. prowadzenie działalności społeczno-wychowawczej i oświatowo-kulturalnej w środowiskach wiejskich; prowadzenie działalności na rzecz wszechstronnego rozwoju obszarów wiejskich.
9.	<i>Koło Gospodyń Wiejskich w Jaroszewicach "JAROSZEWICZANKI"</i>	Jaroszewice 51, 24-200 Bełżyce	Celem koła jest m.in. umocnienie więzi i aktywizacja mieszkańców oraz podejmowanie działań na rzecz kultury i tradycji regionalnych
10.	<i>Koło Gospodyń Wiejskich „Ale babki” Chmielnik Kolonia</i>	Chmielnik-Kolonia 60, 24-200 Bełżyce	Celem koła jest m.in. umocnienie więzi i aktywizacja mieszkańców oraz podejmowanie działań na rzecz kultury i tradycji regionalnych.
11.	<i>Koło Gospodyń Wiejskich w Matczynie</i>	Matczyn 34, 24-200 Bełżyce	Celem koła jest m.in. umocnienie więzi i aktywizacja mieszkańców oraz podejmowanie działań na rzecz kultury i tradycji regionalnych.
12.	<i>Koło Gospodyń Wiejskich „Niezłe ziółka” w Zagórze</i>	Zagórze 37, 24-200 Bełżyce	Celem koła jest m.in. prowadzenie działalności społeczno-wychowawczej i oświatowo-kulturalnej w środowiskach wiejskich; prowadzenie działalności na rzecz wszechstronnego rozwoju obszarów wiejskich.
13.	<i>Koło Gospodyń Wiejskich w Chmielniku „Chmielnickie Peretki”</i>	Chmielnik 84, 24-200 Bełżyce	Celem koła jest informowanie, edukacja i integracja mieszkańców Chmielnika oraz modernizacja wsi Chmielnik.

14.	<i>Koło Gospodyń Wiejskich w Wymysłówce „WyMySłowianie”</i>	Wymysłówka 25, 24-200 Bełżyce	Koło Gospodyń Wiejskich "WyMySłowianie" w Wymysłówce to aktywna grupa, która łączy pasję do tradycji, kultury i wspólnej pracy na rzecz lokalnej społeczności.
15.	<i>Koło Gospodyń Wiejskich Bełżyckie Fujarki w Bełżycach</i>	ul. Zamkowa 30, 24-200 Bełżyce	Celem koła jest m.in. rozwój kultury ludowej oraz wspieranie przedsiębiorczości kobiet.
16.	STOWARZYSZENIE Kobiet Aktywnych w Podolu	Podole 122 A, 24-200 Bełżyce	Celem stowarzyszenia jest m.in. umocnienie więzi i aktywizacja mieszkańców oraz podejmowanie działań na rzecz kultury i tradycji regionalnych, działalność charytatywna i dobroczynna, pomoc społeczna oraz organizacja zbiórek charytatywnych i dobroczynność.
17.	STOWARZYSZENIE BABINIANKI	Babin 159 A, 24-200 Bełżyce	Celem stowarzyszenia jest m.in. działalność edukacyjna, kulturalna, charytatywna na rzecz rozwoju, aktywizacji i integracji kobiet oraz podnoszenia jakości życia i świadomości społecznej.
18.	STOWARZYSZENIE KREATYWNYCH KOBIEt „STOKROTKA”	ul. Wzgórze 172, 24-200 Bełżyce	Celem stowarzyszenia jest m.in.: aktywizowanie i integrowanie środowiska lokalnego; działalność oświatowa, edukacyjna, kulturalna; organizacja wypoczynku i rozwoju dzieci i młodzieży; inicjowanie i wspieranie działań na rzecz profilaktyki i rozwiązywania problemów społecznych; podejmowanie działań służących aktywności sportowo-rekreacyjnej i turystycznej; ochrona dziedzictwa kulturowego; promocja i ochrona zdrowia.
19.	BEŁŻYCKA GRUPA MOTOCYKLOWA WYDECH	ul. Fabryczna 2B, 24-200 Bełżyce	Celem stowarzyszenia jest m.in. promowanie działań zmierzających do popularyzacji turystyki motocyklowej.

20.	<i>BEŁŻYCKA IZBA GOSPODARCZA</i>	ul. Fabryczna 2B, 24-200 Bełżyce	Do celów i zadań izby należy m.in. reprezentowanie interesów gospodarczych zrzeszonych w niej podmiotów.
21.	<i>CECH RZEMIOSŁ RÓŻNYCH I MAŁEJ PRZEDSIĘBIORCZOŚCI</i>	ul. J. Nachmana 12, 24-200 Bełżyce	Do celów i zadań Cechu należy m.in. ochrona praw i reprezentowanie interesów członków.
22.	<i>FEDERACJA FANTASTYKI FENIKS</i>	ul. Zamkowa 30, 24-200 Bełżyce	Działalność w zakresie kultury, sztuki oraz ochrony dóbr kultury i dziedzictwa narodowego.
23.	<i>FUNDACJA KONTEKSTY</i>	Matczyn 72A, 24-200 Bełżyce	Nadrzędnym celem fundacji jest kształtowanie świadomego, odpowiedzialnego i wymagającego odbiorcy i uczestnika dziedzictwa kulturowego.
24.	<i>FUNDACJA ZAMEK BEŁŻYCE</i>	ul. Zamkowa 30, 24-200 Bełżyce	Celem fundacji jest m.in. popularyzacja oraz badanie dziedzictwa historycznego miasta i gminy Bełżyce oraz lubelszczyzny, w szczególności zaś historii dawnego zamku w Bełżycach; animacja życia kulturalnego, artystycznego i społecznego; integracja lokalnych środowisk.
25.	<i>KÓŁKO ROLNICZE W BABINIE W LIKWIDACJI</i>	Babin 2, 24-200 Bełżyce	Celem kółka jest m.in. utrwalenie własności i prawa dziedziczenia indywidualnych gospodarstw rolnych; równoprawne traktowanie zawodu rolnika z innymi grupami zawodowymi.
26.	<i>LUBELSKIE STOWARZYSZENIE FANTASTYKI "CYTADELA SYRIUSZA" W LIKWIDACJI</i>	ul. Zamkowa 30, 24-200 Bełżyce	Celem stowarzyszenia jest m.in. propagowanie literatury, filmu i sztuki fantastycznej.
27.	<i>MIEJSKI KLUB SPORTOWY "UNIA" BEŁŻYCE</i>	ul. Zamkowa 47, 24-200 Bełżyce	Celem klubu jest m.in. organizowanie i propagowanie wychowania fizycznego i sportu kwalifikowanego wśród mieszkańców, rozwój różnych dyscyplin sportu oraz stałe podnoszenie jego poziomu.

28.	<i>OCHOTNICZA STRAŻ POŻARNA W BABINIE</i>	Babin 159A, 24-200 Bełżyce	Cele i zadania OSP : 1) prowadzenie działalności mającej na celu zapobieganie pożarom oraz współdziałanie w tym zakresie z Państwową Strażą Pożarną , organami samorządowymi i innymi podmiotami, 2) udział w akcjach ratowniczych przeprowadzonych w czasie pożarów, zagrożeń ekologicznych związanych z ochroną środowiska oraz innych klęsk i zdarzeń, 3) informowanie ludności o istniejących zagrożeniach pożarowych i ekologicznych oraz sposobach ochrony przed nimi, 4) upowszechnianie działalności kulturalnej i oświatowej, 5) wykonywanie innych zadań wynikających z przepisów o ochronie przeciwpożarowej, 6) działania na rzecz ochrony środowiska wspomaganie rozwoju społeczności lokalnych
29.	<i>OCHOTNICZA STRAŻ POŻARNA W BEŁŻYCACH</i>	ul. Ks. T. Wilczyńskiego 7, 24- 200 Bełżyce	
30.	<i>OCHOTNICZA STRAŻ POŻARNA W JAROSZEWICACH</i>	Jaroszewice 51, 24-200 Bełżyce	
31.	<i>OCHOTNICZA STRAŻ POŻARNA W KOL. CHMIELNIK</i>	Chmielnik – Kolonia 60, 24-200 Bełżyce	
32.	<i>OCHOTNICZA STRAŻ POŻARNA W MATCZYNIE - WOJCIESZYNIE</i>	Matczyn 25, 24-200 Bełżyce	
33.	<i>OCHOTNICZA STRAŻ POŻARNA W PODOLU</i>	Podole 122A, 24-200 Bełżyce	
34.	<i>OCHOTNICZA STRAŻ POŻARNA W STARYCH WIERZCHOWISKACH</i>	Stare Wierzchowiska 35, 24-200 Bełżyce	
35.	<i>OCHOTNICZA STRAŻ POŻARNA W WYMYSŁÓWCE</i>	Wymysłówka 25, 24-200 Bełżyce	
36.	<i>OCHOTNICZA STRAŻ POŻARNA W ZAGÓRZU</i>	Zagórze 33G, 24-200 Bełżyce	
37.	<i>OCHOTNICZA STRAŻ POŻARNA W ZALESIU</i>	Zalesie 49A, 24-200 Bełżyce	
38.	<i>OCHOTNICZA STRAŻ POŻARNA WE WRONOWIE</i>	Wronów 21, 24-200 Bełżyce	
39.	<i>OCHOTNICZA STRAŻ POŻARNA WE WZGÓRZU</i>	Wzgórze 172, 24-200 Bełżyce	
40.	<i>STOWARZYSZENIE INTEGRACJI OSÓB Z UPOŚLEDZENIEM UMYSŁOWYM "OLIGUS"</i>	Matczyn 3, 24-200 Bełżyce	
41.	<i>STOWARZYSZENIE KOŁO KOBIEC AKTYWNYCH</i>	Zagórze 35, 24-200 Bełżyce	Celem stowarzyszenia jest m.in. działalność kulturalna i rozrywkowa; wspieranie rozwoju dzieci i młodzieży.
42.	<i>STOWARZYSZENIE NA RZECZ ROZWOJU I WSPIERANIA OSÓB Z NIEPEŁNOSPRAWNOŚCI A "ŚWIETLIK"</i>	Matczyn 4, 24-200 Bełżyce	Celem stowarzyszenia jest m.in. wspieranie działań statutowych DPS w Matczynie ze szczególnym uwzględnieniem działań opiekuńczych, socjalno-

			bytowych, terapii zajęciowej, rehabilitacji leczniczej i społecznej
43.	<i>STOWARZYSZENIE PROMOCJI I ROZWOJU WSI CUPLE, PŁOWIZNY, WRONÓW</i>	Wronów 15, 24-200 Bełżyce	Celem stowarzyszenia jest m.in. wspieranie wszechstronnego, zrównoważonego rozwoju społecznego, kulturalnego i gospodarczego wsi Cuple, Płowizny oraz Wronów.
44.	<i>STOWARZYSZENIE PSZCZÓŁKA KOBIETY KREATYWNE</i>	Skrzyniec 40 24-200 Bełżyce	Celem stowarzyszenia jest m.in. prowadzenie działalności edukacyjnej, kulturalnej, rekreacyjnej, towarzyskiej, charytatywnej; integracja środowisk kobiecych.
45.	<i>STOWARZYSZENIE RAZEM DLA BEŁŻYC</i>	ul. Ks. T. Wilczyńskiego 7, 24- 200 Bełżyce	Celem stowarzyszenia jest m.in. wspieranie rozwoju dzieci i młodzieży; działalność kulturalna i rozrywkowa; wspieranie edukacji, sportu, kultury i turystyki.
46.	<i>STOWARZYSZENIE ROZWOJU SZPITALA W BEŁŻYCACH</i>	ul. Słoneczna 34, 24-200 Bełżyce	Celem stowarzyszenia jest m.in. pozyskiwanie środków na rzecz rozszerzenia bazy diagnostycznej i leczniczej szpitala w Bełżycach oraz na rzecz poprawy warunków lokalowych dla przebywających w nim pacjentów.
47.	<i>STOWARZYSZENIE ROZWOJU ZIEMI BEŁŻYCKIEJ</i>	ul. Fabryczna 2B, 24-200 Bełżyce	Celem stowarzyszenia jest m.in. promocja ziemi bełżyckiej, wspieranie rozwoju przedsiębiorczości, działania na rzecz rozwoju rolnictwa.
48.	<i>STOWARZYSZENIE SPOŁECZNEJ SZKOŁY MUZYCZNEJ IM. H. WIENIAWSKIEGO</i>	ul. Ks. T. Wilczyńskiego 62, 24- 200 Bełżyce	Celem działania stowarzyszenia jest m.in. troska i pomoc finansowo-rzeczowa Społecznej Szkole Muzycznej I stopnia im. H. Wieniawskiego w Bełżycach jej uczniom i społeczności lokalnej.
49.	<i>STOWARZYSZENIE TEATR "NASZ" BEŁŻYCE</i>	ul. Fabryczna 1/36, 24-200 Bełżyce	Celem działania stowarzyszenia jest m.in. wspieranie działalności teatralnej oraz edukacja artystyczna w zakresie kultury teatralnej, muzycznej i tanecznej.

50.	<i>STOWARZYSZENIE ŻOŁNIERZY I PRZYJACIÓŁ AK I WIN CC.MAR. "ZAPORY" ZARZĄD GŁÓWNY W BEŁŻYCACH</i>	ul. Fabryczna 2A, 24-200 Bełżyce	Celem stowarzyszenia jest m.in. kształtowanie aktywnych postaw w działaniu dla dobra Ojczyzny i tworzeniu warunków do współpracy środowisk w imię nadrzędnych wartości narodu i państwa; roztaczanie opieki nad członkami SMZ i ich rodzinami.
51.	<i>TOWARZYSTWO REGIONALNE BEŁŻYC</i>	ul. Tysiąclecia 36, 24-200 Bełżyce	Towarzystwo ma na celu rozwój duchowy i społeczny mieszkańców, podnoszenie poziomu kulturalnego i estetycznego oraz wdrażanie zamiłowania do badań nad przeszłością Bełżyc. Pobudzenie do czynnego udziału w towarzystwie poprzez upowszechnianie wartości kulturalnych. Dbłość o estetykę miasta i regionu, a także ochronę przyrody i środowiska człowieka.
52.	<i>ZWIĄZEK ZAWODOWY "MATALOWCY" SPÓŁKI "SPOMASZ" BEŁŻYCE SPÓŁKA AKCYJNA</i>	ul. Fabryczna 2, 24-200 Bełżyce	Celem związku jest obrona oraz reprezentowanie interesów społecznych i zawodowych dla zabezpieczenia ekonomicznych i prawnych interesów wykonywania pracy zawodowej, warunków bezpieczeństwa i higieny pracy oraz warunków socjalno-bytowych.
53.	<i>Parafialny Klub Sportowy VICTORIA</i>	Plac Kościelny 7, 24-200 Bełżyce	Organizowanie i propagowanie wychowania fizycznego i sportu kwalifikowanego wśród mieszkańców, rozwój różnych dyscyplin sportu oraz stałe podnoszenie jego poziomu.
54.	<i>Uczniowski Klub Sportowy Zespołu Szkół w Bełżycach</i>	ul. Bychawska 4, 24-200 Bełżyce	Celem klubu jest m.in. planowanie i organizowanie pozalekcyjnego życia sportowego dzieciom

			i młodzieży; uczestnictwo w imprezach sportowych; organizowanie wycieczek i działalności sportowej.
55.	<i>Uczniowski Klub Sportowy Babin</i>	Babin 147, 24-200 Bełżyce	Organizowanie i propagowanie wychowania fizycznego i sportu kwalifikowanego wśród mieszkańców, rozwój różnych dyscyplin sportu oraz stałe podnoszenie jego poziomu.
56.	<i>Bełżycki Klub Sportowy „UNIA” Bełżyce</i>	ul. Zamkowa 47, 24-200 Bełżyce	Organizowanie i propagowanie wychowania fizycznego i sportu kwalifikowanego wśród mieszkańców, rozwój różnych dyscyplin sportu oraz stałe podnoszenie jego poziomu.
57.	<i>Ludowy Zespół Sportowy Krężnica – Wzgórze</i>	Dom Ludowy w Krężnicy Okrągłej, 24-200 Bełżyce	Organizowanie i propagowanie wychowania fizycznego i sportu kwalifikowanego wśród mieszkańców, rozwój różnych dyscyplin sportu oraz stałe podnoszenie jego poziomu.
58.	<i>Ludowy Zespół Sportowy „TĘCZA”</i>	ul. Zamkowa 47, 24-200 Bełżyce	Organizowanie i propagowanie wychowania fizycznego i sportu kwalifikowanego wśród mieszkańców, rozwój różnych dyscyplin sportu oraz stałe podnoszenie jego poziomu.
59.	<i>Ludowy Zespół Sportowy KIERZ „BŁEKITNI”</i>	Kierz 47, 24-200 Bełżyce	Organizowanie i propagowanie wychowania fizycznego i sportu kwalifikowanego wśród mieszkańców, rozwój różnych dyscyplin sportu oraz stałe podnoszenie jego poziomu.
60.	<i>Ludowy Zespół Sportowy „Kuźnicki”</i>	Krężnica Okrągła 57, 24-200 Bełżyce	Organizowanie i propagowanie wychowania fizycznego i sportu kwalifikowanego wśród mieszkańców, rozwój różnych dyscyplin sportu oraz stałe podnoszenie jego poziomu.

61.	<i>Bełżyckie Towarzystwo Narciarskie</i>	ul. Lubelska 38, 24-200 Bełżyce	Organizowanie i propagowanie wychowania fizycznego i sportu kwalifikowanego wśród mieszkańców, rozwój różnych dyscyplin sportu oraz stałe podnoszenie jego poziomu.
62.	<i>Klub Sportowy „CKFiS Bełżyce”</i>	ul. Zamkowa 47, 24-200 Bełżyce	Celem klubu jest m.in. rozwijanie różnych form kultury fizycznej w środowisku dzieci, młodzieży i osób dorosłych; organizacja i uczestnictwo w imprezach sportowych.
63.	<i>Sportowe Towarzystwo Zapaśnicze „ORZEŁ” Bełżyce</i>	ul. Zamkowa 47, 24-200 Bełżyce	Celem stowarzyszenia jest m.in. wspieranie i upowszechnianie kultury fizycznej i sportu wśród dzieci, młodzieży i osób dorosłych.
64.	<i>Sportowe Towarzystwo Airsoftu „Do Celu”</i>	ul. Zamkowa 47, 24-200 Bełżyce	Organizowanie i propagowanie wychowania fizycznego i sportu kwalifikowanego wśród mieszkańców, rozwój różnych dyscyplin sportu oraz stałe podnoszenie jego poziomu.
65.	<i>Klub Sportowy PRZEWAGA</i>	ul. Fabryczna 9/46, 24-200 Bełżyce	Organizowanie i propagowanie wychowania fizycznego i sportu kwalifikowanego wśród mieszkańców, rozwój różnych dyscyplin sportu oraz stałe podnoszenie jego poziomu.
66.	<i>Klub Sportowy „Sztuki Walki Kickboxing” Bełżyce</i>	ul. Zamkowa 47, 24-200 Bełżyce	Organizowanie i propagowanie wychowania fizycznego i sportu kwalifikowanego wśród mieszkańców, rozwój różnych dyscyplin sportu oraz stałe podnoszenie jego poziomu.

*Tabela 17. Wykaz organizacji pozarządowych.
Źródło: opracowanie Urząd Miejski w Bełżycach.*

Program współpracy Gminy Bełżyce z organizacjami pozarządowymi oraz podmiotami wymienionymi w art. 3 ust. 3 ustawy z dnia 24 kwietnia 2003 r. o działalności pożytku publicznego i o wolontariacie na 2025 rok został przyjęty przez Radę Miejską w Bełżycach uchwałą Nr VII/65/2024 z dnia 27 listopada 2024 r.

W 2025 r. został ogłoszony konkurs ofert na wsparcie realizacji zadań publicznych w zakresie:

- wspierania i upowszechniania kultury fizycznej i sportu,
- przeciwdziałanie uzależnieniom i patologiom społecznym,
- turystyki i krajoznawstwa.

Kwoty przyznanych dotacji w 2025 roku oraz nazwy organizacji, którym zostało udzielone wsparcie obrazuje poniższa tabela:

Lp.	Nazwa podmiotu/ oferenta	Tytuł zadania publicznego	Kwota przyznanej dotacji [zł]
Nazwa obszaru: Wspieranie i upowszechnianie kultury fizycznej i sportu			
1	Stowarzyszenie Uczniowski Klub Sportowy Zespołu Szkół w Beżycach	„Prowadzenie szkolenia i udział sekcji taekwondo UKS ZS Beżyce w zawodach sportowych”	14 000,00
2	Sportowe Towarzystwo Zapaśnicze „ORZEŁ”	„Szkolenie zapaśnicze dzieci i młodzieży z terenu Gminy Beżyce w 2025 roku”	33 917,00
3	Stowarzyszenie Klub Sportowy CKFiS Beżyce	„Popularyzacja brydża sportowego 2025	9 800,00
4	Stowarzyszenie Klub Sportowy CKFiS Beżyce	„Zajęcia sportowe z piłki siatkowej”	5 208,50
Łącznie Wspieranie i upowszechnianie kultury fizycznej i sportu			62 925,50
Obszar: Turystyka i krajoznawstwo			
1	Koło Gospodyń Wiejskich w Krężnicy Okrągłej	„Szlakiem Lubelszczyzny”	3 000,00
2	Koło Gospodyń Wiejskich „Niezłe ziółka”	Piknik integracyjny „Odkryjmy skarby regionu z Niezłymi ziółkami”	3 000,00
3	Stowarzyszenie Kreatywnych Kobiet „Stokrotka”	„Tajemnicza Kotlina Kłodzka”	5 500,00
4	Polski Związek Emerytów Rencistów i Inwalidów Oddział Rejonowy w Beżycach	„Wycieczka krajoznawcza Pałac Zamojskich w Kozłówce”	3 500,00
Łącznie Turystyka i krajoznawstwo			15 000,00

Obszar: Zadania w zakresie przeciwdziałania uzależnieniom i patologiom społecznym			
1	Stowarzyszenie Uczniowski Klub Sportowy Zespołu Szkół w Beżycach	„Organizacja obozu sportowo wypoczynkowego”	9 000,00
2	Stowarzyszenie Razem dla Beżyc	„Uzależnienie, NIE dla mojego dziecka”	8 120,00
3	Ochotnicza Straż Pożarna w Beżycach	„Siła i charakter – OSP na przekór uzależnieniom”	12 400,00
Łącznie Zadania w zakresie przeciwdziałania uzależnieniom i patologiom społecznym			29 520,00
RAZEM			107 445,50

Tabela 18. Dotacje przyznane w 2025 r.

Źródło: opracowanie Urząd Miejski w Beżycach.

9. POLITYKA SPOŁECZNA

Zakres zadań związanych z pomocą społeczną, rodzaje świadczeń, zasady ich przyznawania oraz organizację tego systemu określa ustawa o pomocy społecznej.

Prawo do korzystania ze świadczeń przysługuje osobom i rodzinom, których dochody nie przekraczają ustalonych kryteriów, pod warunkiem wystąpienia przynajmniej jednej z przesłanek określonych w ustawie. Należą do nich m.in. ubóstwo, sieroctwo, bezdomność, bezrobocie, niepełnosprawność, przewlekła choroba, przemoc domowa, potrzeba ochrony ofiar handlu ludźmi, wsparcie macierzyństwa lub rodzin wielodzietnych, trudności w sprawowaniu opieki nad dziećmi i prowadzeniu gospodarstwa domowego (zwłaszcza w rodzinach niepełnych lub wielodzietnych), trudności w adaptacji po opuszczeniu zakładu karnego, uzależnienia, sytuacje losowe, kryzysowe oraz klęski żywiołowe i ekologiczne.

Świadczenia z pomocy społecznej dzielą się na pieniężne (zasilek stały, okresowy, celowy, celowy specjalny) oraz niepieniężne, takie jak praca socjalna, opłacanie składek na ubezpieczenie społeczne i zdrowotne, pomoc rzeczowa, organizacja pogrzebów, poradnictwo specjalistyczne, zapewnienie schronienia, posiłku, niezbędnego ubrania, usługi opiekuńcze, a także pobyt w domach pomocy społecznej, ośrodkach wsparcia czy schroniskach dla osób bezdomnych.

Działania z obszaru polityki społecznej w Gminie Beżyce realizowane były przez Centrum Usług Społecznych w Beżycach. W 2025 r. zrealizowano w tym zakresie szereg zadań zleconych, własnych oraz programów. W 2025 r. mieszkańcy Gminy Beżyce skorzystali z następujących form wsparcia finansowego, rzeczowego oraz usług społecznych:

Rodzaj świadczenia	Informacja	Liczba osób uprawnionych	Kwota wypłaconych świadczeń
Świadczenia rodzinne	Świadczenia rodzinne to zasiłek rodzinny oraz dodatki do zasiłku rodzinnego, świadczenia opiekuńcze (zasiłek pielęgnacyjny, świadczenie pielęgnacyjne), jednorazowa zapomoga z tytułu urodzenia się dziecka (tzw. becikowe), świadczenie rodzicielskie, do których prawo nabywa się w sposób określony w ustawie z dnia 28 listopada 2003 r. o świadczeniach rodzinnych. W tym uwzględniono również świadczenie „Za życiem”	Liczba rodzin: 545 Liczba osób w rodzinach: 1088	5 457 648,90 zł
Fundusz alimentacyjny	Świadczenia z funduszu alimentacyjnego przyznawane są na warunkach określonych w ustawie z dnia 7 września 2007 r. o pomocy osobom uprawnionym do alimentów. Na podstawie przepisów tej ustawy realizowane jest wsparcie materialne dla osób uprawnionych do alimentów, które ich nie otrzymują z uwagi na bezskuteczność egzekucji. Wsparcie to realizowane jest poprzez przyznawanie świadczeń z funduszu alimentacyjnego dla osób spełniających kryteria ustawowe (np. kryterium dochodowe). Świadczenia z funduszu alimentacyjnego przysługują, jeżeli dochód rodziny w przeliczeniu na osobę w rodzinie nie przekracza kwoty 1209 zł miesięcznie.	Liczba rodzin: 34 Liczba świadczeń: 599	323 037,21 zł
Dodatek mieszkaniowy	Dodatek mieszkaniowy jest przeznaczony na utrzymanie posiadanego lub wynajmowanego mieszkania lub domu jednorodzinnego. Warunkiem uzyskania takiej pomocy jest spełnienie kryteriów dochodowych. Jest to średni miesięczny dochód z 3 miesięcy poprzedzających złożenie wniosku. Dochód nie może przekroczyć w przypadku gospodarstwa jednoosobowego, 40% przeciętnego wynagrodzenia w gospodarce narodowej, w gospodarstwie wieloosobowym 30% przeciętnego wynagrodzenia. Powierzchnia użytkowa zajmowanego lokalu nie może przekraczać powierzchni normatywnej o więcej niż 30 proc. albo 50 proc. pod warunkiem, że udział powierzchni pokoi i kuchni w powierzchni użytkowej tego lokalu nie przekracza 60 proc. Rada gminy może podwyższyć maksymalną dopuszczalną powierzchnię użytkową mieszkania albo domu lub maksymalny dopuszczalny stopień jej	Liczba rodzin: 59 Liczba świadczeń: 619	209 842,75 zł

	przekroczenia.		
Stypendia i zasiłki szkolne	<p>Stypendium szkolne może otrzymać uczeń znajdujący się w trudnej sytuacji materialnej, wynikającej z niskich dochodów na osobę w rodzinie, w szczególności gdy w rodzinie tej występuje: bezrobocie, niepełnosprawność, ciężka lub długotrwała choroba, wielodzietność, brak umiejętności wypełniania funkcji opiekuńczo-wychowawczych, alkoholizm lub narkomania, a także gdy rodzina jest niepełna lub wystąpiło zdarzenie losowe, [...]. Stypendium szkolne może być udzielane uczniom w formie:</p> <ul style="list-style-type: none"> -całkowitego lub częściowego pokrycia kosztów udziału w zajęciach edukacyjnych, w tym wyrównawczych, wykraczających poza zajęcia realizowane w szkole w ramach planu nauczania, a także udziału w zajęciach edukacyjnych realizowanych poza szkołą; -pomocy rzeczowej o charakterze edukacyjnym, w tym w szczególności zakupu podręczników. <p>Wysokość ww. kwoty wyliczana jest na podstawie ustawy z dnia 12 marca 2004 r. o pomocy społecznej.</p> <p>Szczegółowe rozwiązania prawne dotyczące realizacji pomocy dla uczniów na terenie gminy znajdują się w Regulaminie udzielania pomocy materialnej o charakterze socjalnym dla uczniów zamieszkałych na terenie Gminy Bełżyce.</p> <p>Zasiłek szkolny to forma pomocy materialnej o charakterze socjalnym. Takie świadczenie przysługuje uczniom, którzy znajdują się przejściowo w trudnej sytuacji materialnej z powodu zdarzenia losowego, np. z powodu śmierci rodzica lub których sytuacja materialna uległa pogorszeniu z innych powodów.</p> <p>Zasiłek szkolny może być przyznawany w formie świadczenia pieniężnego na pokrycie wydatków związanych z procesem edukacyjnym lub w formie pomocy rzeczowej o charakterze edukacyjnym. Zasiłek szkolny może być przyznawany raz lub kilka razy w roku, niezależnie od otrzymywanego stypendium szkolnego. Zasiłek szkolny nie może przekroczyć jednorazowo pięciokrotności kwoty zasiłku rodzinnego, przysługującego na dziecko w wieku 5-18 lat, określanego w art. 6 ust. 2 pkt 2 ustawy z dnia 28 listopada 2003 r. o świadcze-</p>	<p>Liczba uczniów: 42 (stypendium szkolne) 0 (zasiłek szkolny)</p>	<p>36 802,27 zł (stypendium szkolne) 0,00 zł (zasiłek szkolny)</p>

	niach rodzinnych.		
Świadczenia z pomocy społecznej	<p>Pomoc społeczna jest instytucją polityki społecznej państwa, mającą na celu wspieranie osób i rodzin w przewyżczeniu trudnych sytuacji życiowych, z którymi nie są w stanie sobie poradzić, wykorzystując własne możliwości i uprawnienia.</p> <p>Pomoc społeczna wspiera osoby i rodziny w wysiłkach zmierzających do zaspokojenia niezbędnych potrzeb i umożliwia im życie w godnych warunkach. Pozwala także zapobiegać trudnym sytuacjom życiowym, wspierając ich przy usamodzielnieniu się oraz integracji ze środowiskiem.</p> <p>Pomoc społeczna wspiera osoby i rodziny w formie finansowej, rzeczowej oraz w formie usług. System świadczeń pomocy społecznej wspiera finansowo osoby i rodziny o niskich dochodach oraz pozbawione dochodu. Świadczeniami z pomocy społecznej są: zasiłek stały, zasiłek okresowy, schronienie, zasiłki celowe na pokrycie wydatków powstałych w wyniku zdarzenia losowego, sprawienie pogrzebu, zasiłki celowe, specjalne zasiłki celowe.</p>	<p>Liczba osób, którym przyznano decyzją świadczenie: 256</p> <p>Liczba rodzin: 217</p> <p>Liczba osób w rodzinach: 376</p>	1 404 253,00 zł
Odpłatność gminy za pobyt w domu pomocy społecznej	<p>Opłatę za pobyt w domu pomocy społecznej wnoszą: mieszkańcy domu, nie więcej jednak niż 70 % swojego dochodu, a w przypadku osób małoletnich przedstawiciel ustawowy z dochodów dziecka, nie więcej niż 70 % tego dochodu; małżonek, zstępni przedwstępni - zgodnie z umową zawartą w trybie art. 103 ust. 2: w przypadku osoby samotnie gospodarującej, jeżeli dochód jest wyższy niż 300 % kryterium dochodowego osoby samotnie gospodarującej, jednak kwota dochodu pozostająca po wniesieniu opłaty nie może być niższa niż 300 % tego kryterium; w przypadku osoby w rodzinie, jeżeli posiadany dochód na osobę jest wyższy niż 300 % kryterium dochodowego na osobę w rodzinie, z tym że kwota dochodu pozostająca po wniesieniu opłaty nie może być niższa niż 300 % kryterium dochodowego na osobę w rodzinie; gmina, z której osoba została skierowana do domu pomocy społecznej – w wysokości różnicy między średnim kosztem utrzymania w domu pomocy społecznej a opłatami wnoszonymi przez osoby, o których mowa w pkt 1 i 2</p>	<p>Liczba osób w DPS: 24</p>	1 436 786,45 zł
Praca socjalna,	Praca socjalna świadczona jest na rzecz	Liczba rodzin	-

w tym wyłączna praca socjalna	<p>poprawy funkcjonowania osób i rodzin w ich środowisku społecznym. Prowadzona jest z osobami i rodzinami w celu rozwinięcia lub wzmocnienia ich aktywności i samodzielności życiowej oraz ze społecznością lokalną w celu zapewnienia współpracy i koordynacji działań instytucji i organizacji istotnych dla zaspokajania potrzeb członków społeczności. Praca socjalna może być prowadzona w oparciu o kontrakt socjalny lub projekt socjalny.</p> <p>W pracy socjalnej wykorzystuje się właściwe tej działalności metody i techniki, stosowane z poszanowaniem godności osoby i jej prawa do samostanowienia. Praca socjalna świadczona jest osobom i rodzinom bez względu na posiadany dochód.</p>	<p>objętych pracą socjalną: 236 Liczba osób w rodzinach: 421 W tym: liczba rodzin objętych wyłączną pracą socjalną: 41 Liczba osób w rodzinach: 77</p>	
--------------------------------------	--	---	--

Tabela 19. Działania z obszaru polityki społecznej.

Źródło: opracowanie CUS w Bełżycach.

W 2025 r. Centrum Usług Społecznych w Bełżycach realizowało programy:

PROGRAM	INFORMACJA	Liczba osób	KWOTA
Program „Posiłek w szkole i w domu”	<p>Celem Programu jest zapewnienie posiłku dzieciom, uczniom i młodzieży oraz objęcie pomocą osób dorosłych, zwłaszcza osób starszych, chorych lub niepełnosprawnych i samotnych. Program przewiduje udzielenie pomocy w jednej z trzech form: posiłek, świadczenie pieniężne na zakup posiłku lub żywności, świadczenie rzeczowe w postaci produktów żywnościowych. Ze środków przekazywanych w ramach Programu gminy udzielają wsparcia osobom spełniającym warunki otrzymania pomocy wskazane w ustawie z dnia 12 marca 2004 r. o pomocy społecznej oraz spełniającym kryterium dochodowe w wysokości 200% kryterium, o którym mowa w art. 8 ww ustaw: dzieciom do czasu podjęcia nauki w szkole podstawowej, dzieciom do czasu ukończenia szkoły ponadpodstawowej, osobom i rodzinom znajdującym się w sytuacjach wymienionych w art. 7 ustawy o pomocy społecznej, w szczególności osobom starszym, chorym lub niepełnosprawnym i samotnym. Z programu mogą skorzystać osoby i rodziny, których dochód nie przekracza kwoty 200% kryterium dochodowego, o którym mowa w art.8 ust. 1 pkt 1 lub 2 ustawy o pomocy społecznej,</p>	143	184 902,98 zł

	tj. kwoty: 2.020,00 zł dla osoby samotnie gospodarującej; 1.646,00 zł dla osoby w rodzinie		
Asystent osobisty osoby z niepełnosprawnością	Głównym celem Programu było wprowadzenie usług asystencji osobistej jako formy ogólnodostępnego wsparcia w wykonywaniu codziennych czynności oraz funkcjonowaniu w życiu społecznym. Program usługi asystenta osoby niepełnosprawnej skierowany był do osób posiadających orzeczenie o znacznym lub umiarkowanym stopniu niepełnosprawności lub orzeczenie równoważne oraz dzieci do 16. roku życia z orzeczeniem o niepełnosprawności, z którego wynika: konieczność stałej lub długotrwałej opieki lub pomocy innej osoby, w związku ze znacznie ograniczoną możliwością samodzielnej egzystencji, a także konieczność stałego współdziałania opiekuna w procesie leczenia, rehabilitacji i edukacji. Usługi asystenta osobistego mogły być realizowane 24 godziny na dobę, przez 7 dni w tygodniu i polegały w szczególności na pomocy w wykonywaniu czynności dnia codziennego, wyjściu, powrocie lub dojazdach z uczestnikiem w wybrane przez niego miejsca czy podejmowaniu aktywności w różnych sferach życia.	15	351 062,58 zł
Opieka wytchnieniowa	Celem Programu jest wsparcie członków rodzin lub opiekunów sprawujących bezpośrednią opiekę nad: 1) dziećmi do ukończenia 16. roku życia posiadającymi orzeczenie o niepełnosprawności lub 2) osobami niepełnosprawnymi posiadającymi: a) orzeczenie o znacznym stopniu niepełnosprawności albo b) orzeczenie traktowane na równi z orzeczeniem wymienionym w lit. a, zgodnie z art. 5 i art. 62 ustawy z dnia 27 sierpnia 1997 r. o rehabilitacji zawodowej i społecznej oraz zatrudnianiu osób niepełnosprawnych – poprzez umożliwienie uzyskania doraźnej, czasowej pomocy w formie usługi opieki wytchnieniowej, tj. odciążenie od codziennych obowiązków łączących się ze sprawowaniem opieki nad osobą z niepełnosprawnością przez zapewnienie czasowego zastępstwa w	16	183 600,00 zł

	tym zakresie. Dzięki temu wsparciu, osoby zaangażowane na co dzień w sprawowanie opieki nad osobą z niepełnosprawnością dysponować będą czasem, który mogą przeznaczyć na odpoczynek i regenerację, jak również na załatwienie niezbędnych spraw życiowych. Usługi opieki wytchnieniowej mogą służyć również okresowemu zabezpieczeniu potrzeb osoby z niepełnosprawnością w sytuacji, gdy członkowie rodzin lub opiekunowie z różnych powodów nie będą mogli wykonywać swoich obowiązków.		
--	--	--	--

Tabela 20. Wykaz zrealizowanych programów.

Źródło: opracowanie CUS w Bełżycach.

W ramach trwałości projektu „Nowa jakość usług społecznych w gminie Bełżyce” Program Operacyjny Wiedza Edukacja Rozwój, realizowany w ramach Osi priorytetowej:

II Efektywne polityki publiczne dla rynku pracy, gospodarki i edukacji, Działanie: 2.8 Rozwój usług społecznych świadczonych w środowisku lokalnym świadczone są usługi społeczne dla mieszkańców gminy Bełżyce w zakresie:

Lp	Zakres usług społecznych wynikający z art. 2 ustawy z dnia 19 lipca 2019 r. o realizowaniu usług społecznych przez centrum usług społecznych	Rodzaj dostępnej usługi społecznej
1	Wspieranie rodziny i polityka prorodzinna	Terapia Rodzinna
		Terapia krótkoterminowa
		Indywidualne poradnictwo psychologiczne dla osób dorosłych
		Indywidualne poradnictwo psychologiczne dla dzieci
2	Wspieranie osób niepełnosprawnych	Indywidualne poradnictwo logopedyczne
2	Wspieranie osób niepełnosprawnych	Usługi asystencko- wspierające świadczone w miejscu zamieszkania
3	Promocja i ochrona zdrowia	Indywidualna terapia dla osób uzależnionych
		Indywidualne poradnictwo dietetyczne
		Indywidualne poradnictwo psychiatryczne
4	Pobudzanie aktywności obywatelskiej	Klub Aktywności Lokalnej

Tabela 21. Zakres świadczonych usług w ramach Projektu.

Źródło: opracowanie CUS w Bełżycach.

W roku 2025 z usług społecznych skorzystało:

Rodzaj usługi społecznej	Liczba uczestników	Liczba godzin
Indywidualne poradnictwo dietetyczne	22	50
Terapia (rodzinna, krótkoterminowa, dla osób uzależnionych)	54	300
Indywidualne poradnictwo psychologiczne dla osób dorosłych	12	70
Indywidualne poradnictwo psychologiczne dla dzieci	12	70
Indywidualne poradnictwo logopedyczne	21	200
Klub Aktywności Lokalnej	80	28
Indywidualne poradnictwo Psychiatryczne dla osób dorosłych	25	40
Usługi asystencko-wspierające świadczone w miejscu zamieszkania	17	3666

Tabela 22. Wykaz usług.

Źródło: opracowanie CUS w Beżycach.

Łącznie z usług społecznych skorzystało 243 osób, kwota wydatkowana na ten cel wyniosła 283 539,57 zł.

Gmina Beżyce/ Centrum Usług Społecznych w Beżycach w dniu 07.03.2025 r. podpisała umowę o dofinansowanie Projektu w ramach Działania 8.5 Usługi społeczne Priorytetu VIII Zwiększanie spójności społecznej Programu Fundusze Europejskie dla Lubelskiego 2021-2027. Projekt pt. „**Model Usług Społecznych w Gminie Beżyce**” realizowany jest w okresie od 01.07.2025 r. do 30.06.2027 r. i współfinansowany jest ze środków Europejskiego Funduszu Społecznego Plus.

Liczba osób korzystających z usług społecznych w ramach projektu „Model Usług Społecznych w Gminie Beżyce” w okresie od 01.07.2025 r do 31.12.2025 r.

Rodzaj usługi społecznej	Liczba uczestników	Liczba godzin
Terapia dla rodzin	23	117
Psycholog dla rodzin	16	64
Warsztaty z zakresu zdrowego stylu życia „Wiesz co jesz, długo żyjesz”	91	8

Usługi opiekuńcze	19	2 209
Usługi asystenta osobistego osoby z niepełnosprawnością	13	2 880

Tabela 23. Liczba osób korzystających z usług społecznych w ramach projektu „Model Usług Społecznych w Gminie Bełżyce”.

Źródło: Opracowanie CUS w Bełżycach.

W roku 2025 r w ramach projektu „Model Usług Społecznych w Gminie Bełżyce” z usług społecznych skorzystało łącznie 162 osoby, kwota wydatkowana na ten cel wyniosła 280 935,42 zł.

W ramach Działania 04.13 Wysokiej jakości system włączenia społecznego w ramach programu Fundusze Europejskie dla Rozwoju Społecznego 2021- 2027 współfinansowanego ze środków Europejskiego Funduszu Społecznego Plus w dniu 12-06-2025 r zawarto umowę o powierzenie grantu pomiędzy Gmina Bełżyce, ul. Lubelska 3, 24-200 Bełżyce/ Centrum Usług Społecznych w Bełżycach, ul. Fabryczna 2 b, 24-200 Bełżyce, a Fundacją „Fundusz Współpracy” z siedzibą w Warszawie przy ul. Górnośląska nr 4 A, 00-444 Warszawa.

Grant w wysokości 43 911,00 zł jest przeznaczony na pokrycie wydatków związanych z realizacją Usług Społecznych.

Lista usług społecznych realizowanych w ramach grantu:

Lista usług społecznych:	Wartość premii społecznej
1. Indywidualne poradnictwo psychologiczne dla osób dorosłych	3 920,00 zł
2. Indywidualne poradnictwo psychologiczne dla dzieci	3 920,00 zł
3. Indywidualne poradnictwo psychiatryczne	5 446,00 zł
4. Terapia dla rodzin, krótkoterminowa, dla osób uzależnionych	18 375,00 zł
5. Indywidualne poradnictwo logopedyczne	9 800,00 zł
6. Indywidualne poradnictwo dietetyczne	2 450,00 zł

Tabela 24. Lista usług społecznych realizowanych w ramach grantu.

Źródło: Opracowanie CUS w Bełżycach.

Działania wspierające usługi społeczne realizowane były przez Organizatora Społeczności Lokalnej. Kluczowe obszary zrealizowanych działań wspierających to:

- prowadzenie kampanii informacyjno- promocyjnej w zakresie rozwoju i koordynacji usług społecznych,
- promowanie wolontariatu i angażowanie mieszkańców w działania na rzecz społeczności lokalnej
- wspieranie współpracy międzysektorowej na rzecz społeczności lokalnej
- realizacja działań na rzecz uczestników Klubu Seniora, w tym warsztatów cyfrowych dla seniorów,
- promowanie lokalnych tradycji i kultury poprzez wydarzenia kulturalne,
- aktualizowanie lokalnych mediów społecznościowych poprzez aktualizowanie strony internetowej CUS, FB,
- koordynacja realizacji usługi społecznej Klub Aktywności Lokalnej,
- dalszy rozwój współpracy pomiędzy Kołami Gospodyń Wiejskich, Ochotniczymi Strażami Pożarnymi, Młodzieżowymi Drużynami Pożarniczymi, sołtysami, parafią, lokalnymi NGG w zakresie działań partnerskich w obszarze pobudzania aktywności obywatelskiej.

Ponadto w 2025 r. zostały udzielone następujące świadczenia dla obywateli Ukrainy przebywających na terytorium Rzeczypospolitej Polskiej:

- Posiłek dla dzieci w szkole przyznano dla 1 ucznia na łączną kwotę 1123,40 zł,
- Zasiłek rodzinny wraz z dodatkami do zasiłku rodzinnego przyznanego 2 rodzinom na łączną kwotę 3 386,00 zł,
- Jednorazową zapomogę z tytułu urodzenia się dziecka przyznano 1 rodzinie na kwotę 1 000 zł,
- świadczenie rodzicielskie w kwocie 12 000 zł przyznano 1 rodzinie.

W 2025 r. były realizowane cele zawarte w obowiązujących na poziomie lokalnym dokumentach o charakterze strategicznym:

- Strategii Rozwiązywania Problemów Społecznych Gminy Bełżyce na lata 2024-2031 przyjętej Uchwałą Nr VII/63/2024 Rady Miejskiej w Bełżycach z dnia 27 listopada 2024 r.

- Gminnym Programie Wspierania Rodziny na lata 2024-2026 przyjętym Uchwałą Nr IV/33/2024 Rady Miejskiej w Beżycach z dnia 28 sierpnia 2024 r.
- Gminnym Programie Przeciwdziałania Przemocy Domowej i Ochrony Osób Doznających Przemocy Domowej na lata 2024-2030 przyjętym Uchwałą Nr IV/34/2024 Rady Miejskiej w Beżycach z dnia 28 sierpnia 2024 r. Programie Usług Społecznych.

10. OCHRONA ZDROWIA

10.1 Realizacja zadań w zakresie podstawowej opieki zdrowotnej i promocja zdrowia

W ramach struktury organizacyjnej Samodzielnego Publicznego Zakładu Opieki Zdrowotnej Nr 1 w Beżycach, mieszkańcy Gminy Beżyce mają dostęp do następujących podmiotów wykonujących działalność leczniczą:

1. Szpitala Powiatowego w Beżycach im. Dr. Wojciecha Oczki oraz Zakładu Pielęgnacyjno – Opiekuńczego, zlokalizowanych przy ul. Lubelskiej 90 w Beżycach, realizujących stacjonarne i całodobowe świadczenia zdrowotne,
2. Poradni specjalistycznych zlokalizowanych przy ul. Bednarskiej 2 oraz przy ul. Lubelskiej 90 w Beżycach, realizujących ambulatoryjne świadczenia zdrowotne,
3. Miejskiego Ośrodka Zdrowia, zlokalizowanego przy ulicy Bednarskiej 2 w Beżycach, realizującego zadania z zakresu podstawowej opieki zdrowotnej/lekarza rodzinnego,
4. Wiejskiego Ośrodka Zdrowia w Krężnicy Okrągłej, pod numerem 38a, realizującego zadania z zakresu podstawowej opieki zdrowotnej/lekarza rodzinnego,
5. Działu Ratownictwa Medycznego i Transportu, zlokalizowanego przy ul. Przemysłowej 44 w Beżycach, realizującego zadania z zakresu medycznych czynności ratunkowych (pogotowia ratunkowego)

Dodatkowo w Beżycach funkcjonuje Niepubliczny Zakład Opieki Zdrowotnej MEDYKON, zlokalizowany przy ul. Lubelskiej 39, realizujący bezpłatnie zadania

z zakresu podstawowej opieki zdrowotnej(lekarza rodzinnego) w ramach kontraktu z Narodowym Funduszem Zdrowia.

Usługi farmaceutyczne w 2025 roku oferowało w Gminie Bełżyce 8 aptek.

Gmina Bełżyce realizowała w 2025 roku działania na rzecz promocji zdrowia, polegające na kształtowaniu zachowań prozdrowotnych, realizując w ten sposób zalecenia z Karty Ottawskiej, przyjętej w 1986 przez Światową Organizację Zdrowia (WHO).

Na stronie internetowej Gminy Bełżyce, w zakładce *Ochrona zdrowia*, promowano następujące działania prozdrowotne skierowane do mieszkańców Gminy:

1. Akcja Zdrowie na Pierwszym Planie - Brak energii, senność, rosnąca waga - co się dzieje?
2. Akcja: Krwiodawco ! Nie bądź obojętny ! „Twoja krew ratuje życie”
3. Akcja Choroby układu krążenia jedną z głównych przyczyn zgonów w Polsce
4. Akcja Podjadasz w stresie? Sprawdź, zanim sięgniesz po kolejny kęs!
5. Akcja Bezpłatna cytologia dla mieszkank Lubelszczyzny!
6. Akcja OPTO-BUS - bezpłatne badanie wzroku.
7. Akcja 15 sposobów na szybsze dostanie się do lekarza i krótsze czekanie w NFZ
8. Akcja Bezpłatne badania profilaktyczne w Polsce – co, kiedy i dla kogo?
9. Akcja Bezpłatna mammografia
10. Akcja Moje zdrowie
11. Konkurs Zioła dla zdrowia
12. Akcja Zdrowie Człowiek Profilaktyka (edukacja RSV)
13. Akcja Twoje zdrowie ma znaczenie!
14. Akcja Zdrowie Człowiek Profilaktyka (edukacja RSV)
15. Akcja Program Profilaktyki Raka Piersi
16. Akcja Dobra Wróżka radzi – profilaktyka to najlepsza stylizacja
17. Akcja OPTO-BUS bezpłatne badanie wzroku

18. Bezpłatne szczepionki na dur brzuszny i tężec.
19. Akcja Weź się zbadaj
20. Bezpłatne szkolenia dla pielęgniarek i higienistek szkolnych.

10.2 Działalność Gminnej Komisji Rozwiązywania Problemów Alkoholowych

Lp.	Rodzaj danych	Wartość
1.	Liczba członków GKRPA (stan na dzień 31.12.2025 r.).	7
2.	<p>W ramach GKRPA działały w 2025 roku następujące zespoły problemowe:</p> <ol style="list-style-type: none"> 1. Zespół podejmujący czynności zmierzające do orzeczenia o zastosowaniu wobec osoby uzależnionej od alkoholu obowiązku poddania się leczeniu w placówce leczenia uzależnienia od alkoholu, 2. Zespół inicjujący działania w zakresie określonym w art.41 ust.1 ustawy z dnia 26 października 1982 r. o wychowaniu w trzeźwości i przeciwdziałania alkoholizmowi, 3. Zespół opiniujący wnioski o wydanie zezwolenia na sprzedaż napojów alkoholowych (art. 18 ust. 3a ustawy z dnia 26 października 1982 r. o wychowaniu w trzeźwości i przeciwdziałania alkoholizmowi, 4. Zespół dokonujący kontroli przestrzegania zasad i warunków korzystania z zezwolenia 5. Zespół ds. tworzenia Gminnego Programu Profilaktyki i Rozwiązywania Problemów Alkoholowych oraz przeciwdziałania Narkomanii. 	nd.
3.	Liczba posiedzeń Gminnej Komisji Rozwiązywania Problemów Alkoholowych w 2025 roku.	13
4.	Liczba osób z problemem alkoholowym, z którymi w 2025 r. GKRPA przeprowadziła rozmowy.	12
5.	Liczba członków rodzin osób z problemem alkoholowym, z którymi w 2025 r. GKRPA przeprowadziła rozmowy.	13
6.	Liczba osób, wobec których GKRPA wystąpiła w 2025 r. do sądu z	0

	wnioskiem o zobowiązanie podjęcia leczenia odwykowego.	
7.	Liczba grup diagnostyczno-pomocowych ds. przeciwdziałania przemocy domowej, w skład których wchodził w 2025 roku członek GKRPA.	1
8.	Liczba osób doznających przemocy domowej, z którymi kontaktowali się członkowie GKRPA w 2025 r. w związku z prowadzeniem procedury zobowiązania do leczenia odwykowego.	0
9.	Liczba osób stosujących przemoc domową, z którymi kontaktowali się w 2025 r. członkowie GKRPA w związku z prowadzeniem procedury zobowiązania do leczenia odwykowego.	0
10.	Liczba świadków przemocy domowej, z którymi kontaktowali się w 2025 r. członkowie GKRPA w związku z prowadzeniem procedury zobowiązania do leczenia odwykowego.	0
11.	Liczba członków rodzin, w których dochodzi do przemocy domowej, wobec których w 2025 r. GKRPA podjęła działania w celu uruchomienia „Niebieskiej Karty”.	0
12.	Liczba członków rodzin, w których dochodzi do przemocy domowej, wobec których w 2025 r. GKRPA złożyła zawiadomienie do prokuratury lub policji o podejrzeniu popełnienia przestępstwa znęcania się (art. 207 kk).	0
13.	Liczba wydanych w 2025 r. postanowień opiniujących punkty handlowe wnioskujących o wydanie zezwoleń na alkohol.	3
14.	Liczba kontroli punktów sprzedaży napojów alkoholowych przeprowadzonych w 2025 r. przez GKRPA na terenie Gminy Bełżyce.	0
15.	Wynagrodzenie członków GKRPA w 2025 r. (łącznie).	19 100,00 zł
	Koszt szkoleń dla członków GKRPA w 2025 r.	2 800,00 zł
16.	Koszty opłat za wydanie w 2025 r. opinii przez biegłego (lek. psychiatra i psycholog) w przedmiocie uzależnienia od alkoholu i wskazania rodzaju zakładu leczniczego.	0
17.	Koszty opłat sądowych poniesionych w 2025 r.	0

Tabela 25. Działalność GKRPA.

Źródło: opracowanie Urząd Miejski w Bełżycach.

Lp.	Rodzaj danych finansowych	Wartość w zł
	Plan dochodów w roku 2025 z tytułu opłat za sprzedaż alkoholu:	
1.	Rozdział 85153 Przeciwdziałanie narkomanii	6 300,00
	Rozdział 85154 Przeciwdziałanie alkoholizmowi	333 700,00
	Razem:	340 000,00
2.	Środki niewygasające z roku poprzedniego, wprowadzone do budżetu w 2025 roku	0,00
4.	Łącznie środki do wydatkowania w ramach funduszu alkoholowego i narkomanii w 2025 roku wg planu dochodów na 2025 rok	340 000,00
	Faktyczne wpływy w 2025 r.:	
5.	- z opłat za zezwolenia na sprzedaż napojów alkoholowych w obrocie hurtowym w opakowaniach do 300 ml (75618 0270 - tzw małpki)	67 442,33
	- z opłat za zezwolenia na sprzedaż napojów alkoholowych (975618 0480 - koncesje)	263 424,66
	Razem:	330 866,99
6.	Wydatkowane środki w 2025 r. Rozdział 85153 Zwalczanie narkomanii	6 222,5
7.	Wydatkowane środki w 2025 r. Rozdział 85154 Przeciwdziałanie alkoholizmowi (w tym na zadania zrealizowane w 2025 roku przez organizacje pozarządowe (art.221UoFP), sfinansowane ze środków GPPiRPAoPN)	245 888,63
8.	Łącznie środki wydatkowane w 2025 roku: (Zwalczanie narkomanii i Przeciwdziałanie alkoholizmowi - Rozdział 85153 + Rozdział 85154)	252 111,13

Tabela 26. Dane finansowe dot. realizacji Gminnego Programu Profilaktyki i Rozwiązywania Problemów Alkoholowych oraz Przeciwdziałania Narkomanii na lata 2024-2025 w 2025 r.

Źródło: opracowanie Urząd Miejski w Beżycach.

11. POMOC PUBLICZNA

11.1 Pomoc publiczna dla rolników

W 2025 roku, po wprowadzeniu danych do Systemu Rejestracji Pomocy Publicznej, odnotowano 1 192 przypadki udzielenia wsparcia w sektorze rolnictwa i rybołówstwa, w tym:

- w związku ze zwrotem podatku akcyzowego zawartego w cenie oleju napędowego wykorzystywanego do produkcji rolnej dla rolników posiadających gospodarstwa rolne wydano 1 170 decyzji na łączną kwotę 1 285 581,87 zł;
- z tytułu ulgi inwestycyjnej w podatku rolnym wydano 2 decyzje na kwotę 13 183,00 zł;
- w zakresie udzielania zwolnień i ulg związanych z nabyciem gruntów wydano 20 decyzji na łączną kwotę 40 625,17 zł. Powyższa ulga stanowi również pomoc de minimis, której wartość w 2025 roku wynosi 9 601,94 EURO.

11.2 Dofinansowanie kosztów kształcenia młodocianych pracowników

Zgodnie z art. 122 ustawy z dnia 14 grudnia 2016 r. – Prawo oświatowe, pracodawcy, którzy podpisali z młodocianymi pracownikami umowę o pracę w celu przygotowania zawodowego, mają prawo do dofinansowania kosztów ich kształcenia.

W celu realizacji tego zadania gmina pozyskuje dotację od Wojewody Lubelskiego ze środków Funduszu Pracy. W 2025 roku wypłynął jeden wniosek o dofinansowanie kształcenia młodocianych pracowników.

12. MIESZKANIOWY ZASÓB KOMUNALNY

W zasobach komunalnych Gminy Bełżyce jest 80 mieszkań, o łącznej powierzchni 3113,46 m². Według stanu na dzień 31 grudnia 2025 r. 76 mieszkań było zamieszkałych, 4 pozostawało puste (3 mieszkania zwolnione po poprzednich lokatorach oraz 1 w złym stanie technicznym nie nadające się do zamieszkania).

Zasady Wynajmowania mieszkań komunalnych zostały określone w uchwale Nr II/22/2024 Rady Miejskiej w Bełżycach z dnia 29 maja 2024 r. w sprawie zasad wynajmowania lokali wchodzących w skład mieszkaniowego zasobu Gminy.

13. OCHRONA PRZECIWOŻAROWA

Na terenie gminy Bełżyce działa 12 jednostek Ochotniczych Straży Pożarnych: Bełżyce, Wzgórze, Babin, Podole, Zagórze, Wronów, Zalesie, Jaroszewice, Wymysłówka, Stare Wierzchowiska, Matczyn-Wojcieszyn oraz Kolonia Chmielnik. Trzy spośród nich - Bełżyce, Babin oraz Matczyn-Wojcieszyn są włączone do Krajowego Systemu Ratowniczo-Gaśniczego.

Jednostki OSP z terenu gminy Bełżyce dysponują następującym sprzętem do działań ratowniczo-gaśniczych:

- **OSP Bełżyce** - MAN TGM 13.290 4x4 BL2,5/25 GBARt, MERCEDES BENZ SD31 , VOLKSWAGEN LT 35 GLM, TOYOTA PROACE;
- **OSP Wierzchowiska** – JELCZ 004 GCBA 6/32;
- **OSP Zagórze** - STAR 244 GBA;
- **OSP Kolonia Chmielnik** – MAN TGM 18.348 4x4 BB oraz FORT TRANSIT 350M TYP FAB6;
- **OSP Zalesie** – JELCZ 005,
- **OSP Wymysłówka** - MAN 11-168 HLF GBA;
- **OSP Wronów** - VOLVO FL-614, STAR 244 GBA (wycofany z podziału) ;
- **OSP Wzgórze** – RENAULT MIDLUM GBARt 2,5/25, ŻUK A1507;
- **OSP Podole** – MERCEDES-BENZ 1222AF;
- **OSP Jaroszewice** – FS Lublin 3 PS TURBO 352417, STAR 244 GBA;
- **OSP Matczyn** – FORD TRANSIT GLBM 0,2/04, MAN TGM 18.320 4x4 BB, przyczepa NEPTUN 236 PRO, quad POLARIS SPORTSMAN 570 EPS;
- **OSP Babin** – MAN TGM 13.290 4x4 BL2,5/25 GBARt, FORD TRANSIT 350M TYP FAB6, przyczepa CARRO.

Udział w działaniach ratowniczych jednostek Ochotniczych Straży Pożarnych w 2025 roku przedstawia się następująco:

Lp.	Nazwa jednostki OSP	Rodzaj prowadzonych działań			Razem
		Pożary	Miejscowe zagrożenia	Alarmy fałszywe	
1.	OSP Bełżyce	15	23	2	40
2.	OSP Wzgórze	10	10	0	20
3.	OSP Babin	8	8	2	18
4.	OSP Podole	2	2	0	4
5.	OSP Zagórze	5	10	0	15
6.	OSP Wronów	2	4	0	6
7.	OSP Zalesie	7	1	0	8
8.	OSP Jaroszewice	1	0	0	1
9.	OSP Wymysłówka	1	0	0	1
10.	OSP Stare Wierzchowiska	4	1	0	5
11.	OSP Matczyn-Wojcieszyn	5	10	1	16
12.	OSP Kolonia Chmielnik	11	12	0	23

Tabela 27. Udział w działaniach ratowniczych jednostek OSP.

Źródło: opracowanie Urząd Miejski w Bełżycach.

14. GOSPODARKA ODPADAMI I OCHRONA ŚRODOWISKA

14.1 Gospodarka odpadami komunalnymi

Analiza stanu gospodarki odpadami komunalnymi na terenie gminy Bełżyce w zakresie gospodarowania odpadami komunalnymi.

Art. 9tb ustawy o utrzymaniu czystości i porządku w gminach określa jej zakres obejmujący w szczególności:

- a) możliwości przetwarzania niesegregowanych (zmieszanych) odpadów komunalnych, bioodpadów stanowiących odpady komunalne oraz przeznaczonych do składowania pozostałości z sortowania odpadów komunalnych i pozostałości z procesu mechaniczno – biologicznego przetwarzania niesegregowanych (zmieszanych) odpadów komunalnych;
- b) potrzeby inwestycyjne związane z gospodarowaniem odpadami komunalnymi;
- c) koszty poniesione w związku z odbieraniem, odzyskiem, recyklingiem i unieszkodliwianiem odpadów komunalnych w podziale na wpływy, wydatki i nadwyżki z opłat za gospodarowanie odpadami komunalnymi;

- d) liczbę mieszkańców;
- e) liczbę właścicieli nieruchomości, którzy nie zawarli umowy, o której mowa w art. 6 ust. 1, w imieniu których gmina powinna podjąć działania, o których mowa w art. 6 ust. 6-12;
- f) ilość odpadów komunalnych wytwarzanych na terenie gminy;
- g) ilość niesegregowanych (zmieszanych) odpadów komunalnych i bioodpadów stanowiących odpady komunalne, odbieranych z terenu gminy oraz przeznaczonych do składowania pozostałości z sortowania odpadów komunalnych i pozostałości powstających z procesu mechaniczno – biologicznego przetwarzania niesegregowanych (zmieszanych) odpadów komunalnych;
- h) uzyskane poziomy przygotowania do ponownego użycia i recyklingu odpadów komunalnych;
- i) masę odpadów komunalnych wytworzonych na terenie gminy przekazanych do termicznego przekształcenia oraz stosunek masy odpadów komunalnych przekazanych do termicznego przekształcenia do masy odpadów komunalnych wytworzonych na terenie gminy.

Przepisy prawne dotyczące gospodarowania odpadami komunalnymi oraz dokumenty o charakterze strategicznym:

– **Ustawa z dnia 13 września 1996 roku o utrzymaniu czystości i porządku w gminach (Dz. U. z 2025 r. poz. 733)**

Ustawa o utrzymaniu czystości i porządku w gminach określa zadania gminy oraz obowiązki właścicieli nieruchomości dotyczące utrzymania czystości i porządku, a także warunki udzielania zezwoleń podmiotom świadczącym usługi w zakresie objętym regulacją ustawy.

– **Ustawa z dnia 14 grudnia 2012 r. o odpadach (Dz. U. z 2023 r. poz. 1587 z późn. zm.)**

Ustawa o odpadach określa zasady postępowania z odpadami w sposób zapewniający ochronę życia i zdrowia ludzi oraz ochronę środowiska z zasadą zrównoważonego rozwoju, a w szczególności zasady zapobiegania

powstawaniu odpadów lub ograniczania ilości odpadów i ich negatywnego oddziaływania na środowisko, a także odzysku lub unieszkodliwiania odpadów.

– **Ustawa z dnia 27 kwietnia 2001r. Prawo ochrony środowiska (Dz. U. z 2025 r. poz. 647 z późn. zm.)**

Prawna ochrona środowiska wyraża się w regulacji określonych działań, podejmowanych wobec środowiska, a polegających w szczególności na: racjonalnym gospodarowaniu (pozyskiwaniu i wykorzystaniu) zasobów środowiska, czyli jego składników mających znaczenie gospodarcze lub służących do zaspokojenia potrzeb bytowych człowieka; zachowywaniu elementów środowiska w stanie pierwotnym lub możliwie najbardziej do niego zbliżonym (zapobieganie zmianom istniejącego stanu lub przywracanie naruszonego stanu pierwotnego); kształtowaniu środowiska dla uzyskania założonych walorów z punktu widzenia zaspokajania potrzeb człowieka (w tym restaurowanie i uzdrawianie zniszczonych elementów); zapobieganiu wprowadzania zanieczyszczeń, rozumianych jako zjawiska fizyczne, stany, formy substancji i energii o charakterze, ilości czy jakości nienaturalnej dla środowiska, naruszające jego równowagę. Cechami charakterystycznymi prawa ochrony środowiska, traktowanego jako narzędzie polityki środowiskowej jest to, że prawo to ma szeroko rozwinięte podstawy w naukach przyrodniczych, co odróżnia ten zespół norm od innych składników porządku prawnego.

– **Ustawa z dnia 13 czerwca 2013 r. o gospodarce opakowaniami i odpadami opakowaniowymi (Dz. U. z 2025 r. poz. 870 z późn. zm.)**

Ustawa o opakowaniach i odpadach opakowaniowych określa wymagania, jakim muszą odpowiadać opakowania ze względu na zasady ochrony środowiska oraz sposoby postępowania z opakowaniami i odpadami opakowaniowymi, zapewniające ochronę życia i zdrowia ludzi oraz ochronę środowiska, zgodnie z zasadą zrównoważonego rozwoju.

– **Rozporządzenie Ministra Klimatu z dnia 2 stycznia 2020 r. w sprawie katalogu odpadów (Dz. U. z 2020 r. poz. 10).**

Wskaźniki odzysku i recyklingu odpadów przewidziane do osiągnięcia w 2025 roku.

Zgodnie z art. 3b ustawy o utrzymaniu czystości i porządku w gminach, gminy są zobowiązane osiągnąć poziom przygotowania do ponownego użycia i recyklingu odpadów komunalnych w wysokości co najmniej 55 % wagowo za rok 2025.

Gmina Bełżyce w 2025 roku osiągnęła następujące poziomy recyklingu:

1. poziom ograniczenia masy odpadów komunalnych ulegających biodegradacji kierowanych do składowania – 0,00 %;
2. poziom recyklingu i przygotowania do ponownego użycia frakcji odpadów komunalnych: papieru, metali, tworzyw sztucznych i szkła – 55,91 %;
3. poziom składowania odpadów komunalnych i odpadów pochodzących z przetwarzania odpadów komunalnych – 18,45 %.

Gospodarowanie odpadami komunalnymi na terenie gminy Bełżyce.

W myśl ustawy o odpadach, odpadami komunalnymi są odpady powstające w gospodarstwach domowych oraz odpady pochodzące od innych wytwórców odpadów, które ze względu na swój charakter i skład są podobne do odpadów z gospodarstw domowych, w szczególności niesegregowane (zmieszane) odpady komunalne i odpady selektywnie zebrane:

- z gospodarstw domowych, w tym papier i tektura, szkło, metale, tworzywa sztuczne, bioodpady, drewno, tekstylia, opakowania, zużyty sprzęt elektryczny i elektroniczny, zużyte baterie i akumulatory oraz odpady wielkogabarytowe, w tym materace i meble, oraz
- ze źródeł innych niż gospodarstwa domowe, jeżeli odpady te są podobne pod względem charakteru i składu do odpadów z gospodarstw domowych - przy czym odpady komunalne nie obejmują odpadów z produkcji, rolnictwa, leśnictwa, rybołówstwa, zbiorników bezodpływowych, sieci kanalizacyjnej oraz z oczyszczalni ścieków, w tym osadów ściekowych, pojazdów wycofanych z eksploatacji oraz odpadów budowlanych i rozbiórkowych; niesegregowane (zmieszane) odpady komunalne pozostają niesegregowanymi (zmieszanymi) odpadami

mi komunalnymi, nawet jeżeli zostały poddane przetwarzaniu odpadów, ale przetwarzanie to nie zmieniło w sposób znaczący ich właściwości.

Zgodnie z art. 6r ustawy o utrzymaniu czystości i porządku z pobranych opłat za gospodarowanie odpadami komunalnymi gmina pokrywa koszty funkcjonowania systemu gospodarowania odpadami komunalnymi, które obejmują koszty:

- odbierania, transportu, zbierania, odzysku i unieszkodliwianie odpadów komunalnych,
- tworzenia i utrzymania punktów selektywnego zbierania odpadów komunalnych,
- obsługi administracyjnej systemu,
- edukacji ekologicznej w zakresie prawidłowego postępowania z odpadami komunalnymi.

Ponadto gmina może z pobranych opłat za gospodarowanie odpadami pokryć koszty:

- wyposażenia nieruchomości w pojemniki lub worki do zbierania odpadów komunalnych oraz koszty utrzymywania pojemników w odpowiednim stanie sanitarnym, porządkowym i technicznym,
- usunięcia odpadów komunalnych z miejsc nieprzeznaczonych do ich składowania i magazynowania.

W zamian za pobraną opłatę za gospodarowanie odpadami komunalnymi gmina zapewnia właścicielom nieruchomości pozbywanie się wszystkich rodzajów odpadów komunalnych, przyjmowanie odpadów przez punkty selektywnego zbierania odpadów komunalnych oraz zapewnianie przyjmowania tych odpadów przez gminę w inny sposób.

Opis systemu gospodarki odpadami w 2025 roku.

Gmina Bełżyce systemem zbiórki odpadów komunalnych objęła nieruchomości zamieszkałe. Odpady są odbierane od właścicieli nieruchomości w każdej ilości, z podziałem na następujące frakcje odpadów:

- zmieszane odpady komunalne zbierane jako frakcja mokra,
- papier,
- metale i tworzywa sztuczne,
- szkło,

- bioodpady,
- selektywnie zbierane odpady wielkogabarytowe,
- zużyty sprzęt elektryczny i elektroniczny.

Odpady odbierane są w następujący sposób i z następującą częstotliwością:

- **zabudowa zagrodowa i jednorodzinna na terenie miasta:**

- niesegregowane (zmieszane) odpady komunalne – 1 raz w miesiącu w terminach od listopada do marca oraz nie rzadziej niż raz na 2 tygodnie w terminach od kwietnia do października;
- selektywnie zebrane odpady komunalne: papier, metale i tworzywa sztuczne, szkło – 1 raz w miesiącu;
- bioodpady – , a w przypadku bioodpadów 1 raz w miesiącu w terminach od listopada do marca oraz nie rzadziej niż raz na 2 tygodnie w terminach od kwietnia do października;
- selektywnie zebrane odpady wielkogabarytowe w ramach zbiórek akcyjnych – dwa razy podczas trwania umowy (jesień, wiosna);
- zużyty sprzęt elektryczny i elektroniczny zebrany w ramach zbiórek akcyjnych - dwa razy podczas trwania umowy (jesień, wiosna);

- **zabudowa zagrodowa i jednorodzinna na terenie wiejskim:**

- niesegregowane (zmieszane) odpady komunalne – 1 raz w miesiącu;
- selektywnie zebrane odpady komunalne: papier, metale i tworzywa sztuczne, szkło – 1 raz w miesiącu;
- bioodpady – 1 raz w miesiącu;
- selektywnie zebrane odpady wielkogabarytowe w ramach zbiórek akcyjnych – dwa razy podczas trwania umowy (jesień, wiosna);
- zużyty sprzęt elektryczny i elektroniczny zebrany w ramach zbiórek akcyjnych - dwa razy podczas trwania umowy (jesień, wiosna);

- **zabudowa wielorodzinna:**

- niesegregowane (zmieszane) odpady komunalne – raz na tydzień;
- selektywnie zebrane odpady komunalne: papier, metale i tworzywa sztuczne, szkło – raz na tydzień;
- bioodpady – raz na tydzień;

- selektywnie zebrane odpady wielkogabarytowe w ramach zbiórek akcyjnych – trzy razy podczas trwania umowy (jesień, wiosna, lato);
- zużyty sprzęt elektryczny i elektroniczny zebrany w ramach zbiórek akcyjnych - trzy razy podczas trwania umowy (jesień, wiosna, lato).

Zgodnie z art. 6r ust. 2 ustawy z dnia 13 września 1996 r. o utrzymaniu czystości i porządku w gminach, gmina pokrywa koszty funkcjonowania systemu gospodarowania odpadami komunalnymi z opłat pobranych od właścicieli nieruchomości.

Rada Miejska w Beżycach w dniu 29 października 2025 roku uchwałą Nr XXI/191/2025 w sprawie wyboru metody ustalenia opłaty za gospodarowanie odpadami komunalnymi oraz ustalenia wysokości tej opłaty przyjęła, że opłata za gospodarowanie odpadami komunalnymi pobierana przez Gminę Beżyce od właścicieli nieruchomości, na których zamieszkują mieszkańcy, będzie obliczana w oparciu o liczbę mieszkańców zamieszkujących daną nieruchomość.

Ustalono stawkę opłaty za gospodarowanie odpadami komunalnymi, zróżnicowaną w zależności od rodzaju zabudowy:

1. w zabudowie jednorodzinnej na terenie wiejskim:

a) ustala się stawkę za gospodarowanie odpadami komunalnymi w wysokości 28,00 zł miesięcznie od każdego mieszkańca,

b) ustala się stawkę opłaty podwyższonej za gospodarowanie odpadami komunalnymi, jeżeli właściciel nieruchomości nie wypełnia obowiązku zbierania odpadów komunalnych w sposób selektywny w wysokości 56,00 zł miesięcznie od każdego mieszkańca;

2. w zabudowie jednorodzinnej na terenie miejskim:

a) ustala się stawkę za gospodarowanie odpadami komunalnymi w wysokości 30,00 zł miesięcznie od każdego mieszkańca,

b) ustala się stawkę opłaty podwyższonej za gospodarowanie odpadami komunalnymi, jeżeli właściciel nieruchomości nie wypełnia obowiązku zbierania odpadów komunalnych w sposób selektywny w wysokości 60,00 zł miesięcznie od każdego mieszkańca;

3. w zabudowie wielorodzinnej na terenie wiejskim i miejskim:

- a) ustala się stawkę za gospodarowanie odpadami komunalnymi w wysokości 32,00 zł miesięcznie od każdego mieszkańca,
- b) ustala się stawkę opłaty podwyższonej za gospodarowanie odpadami komunalnymi, jeżeli właściciel nieruchomości nie wypełnia obowiązku zbierania odpadów komunalnych w sposób selektywny w wysokości 64,00 zł miesięcznie od każdego mieszkańca.

Ponadto nadal obowiązuje podjęta uchwała w dniu 10 listopada 2021 r. przez Radę Miejską w Beżycach uchwała nr XLVII/554/2021 w sprawie zwolnienia w części z opłaty za gospodarowanie odpadami komunalnymi właścicieli nieruchomości zabudowanych budynkami mieszkalnymi jednorodzinnymi w zabudowie jednorodzinnej i zagrodowej kompostujących bioodpady stanowiące odpady komunalne w kompostowniku przydomowym. Zwolnienie wynosi 4,00 zł miesięcznie na każdą osobę zamieszkującą daną nieruchomość. Uchwała weszła w życie od 1 stycznia 2022 roku.

Możliwości przetwarzania niesegregowanych (zmieszanych) odpadów komunalnych, bioodpadów stanowiących odpady komunalne oraz przeznaczonych do składowania pozostałości z sortowania odpadów komunalnych i pozostałości z procesu mechaniczno – biologicznego przetwarzania niesegregowanych (zmieszanych) odpadów komunalnych.

Gmina Beżyce jest członkiem Celowy Związek Gmin „PROEKOB”, którego celem jest wspólna realizacja zadań z zakresu gospodarki odpadami komunalnymi. Dzięki współpracy gmin oraz pozyskaniu środków zewnętrznych powstał Zakład Zagospodarowania Odpadów Komunalnych (ZZOK) w Beżycach, zarządzany przez spółkę z ograniczoną odpowiedzialnością.

ZZOK sp. z o.o. w Beżycach posiada pozwolenie zintegrowane wydane 27 czerwca 2016 r., zmienione decyzją z 6 lipca 2021 r., które uprawnia do eksploatacji instalacji przetwarzania odpadów. Instalacja obejmuje procesy odzysku oraz unieszkodliwiania odpadów z wykorzystaniem:

- obróbki mechanicznej,
- obróbki biologicznej,
- wstępnego przygotowania odpadów do termicznego przekształcenia.

ZZOK sp. z o.o. w Beżycach posiada pozwolenie zintegrowane z dnia 27 czerwca 2016 roku zmienione decyzją z dnia 6 lipca 2021 r. na eksploatację instalacji do odzysku lub kombinacji odzysku i unieszkodliwiania z wykorzystaniem obróbki biologicznej i obróbki wstępnej odpadów przeznaczonych do termicznego przekształcenia, zlokalizowanej na terenie Zakładu w Beżycach. Łączna masa odpadów dopuszczonych do przetworzenia w części mechanicznej instalacji mechaniczno-biologicznego przetwarzania odpadów w ciągu roku wynosi 40 000 Mg/rok, a dla części biologicznej 29 000 Mg/rok.

Instalacja składa się z linii do sortowania zmieszanych odpadów komunalnych i odpadów zebranych selektywnie – część mechaniczna procesu mechaniczno - biologicznego przetwarzania odpadów komunalnych oraz linia biologicznego przetwarzania frakcji podstawowej pochodzącej ze zmieszanych odpadów komunalnych – część biologiczna procesu mechaniczno - biologicznego przetwarzania odpadów komunalnych.

Dodatkowo eksploatowane są następujące instalacje:

1. instalacja kompostowni odpadów zielonych i innych bioodpadów,
2. instalacja demontażu odpadów wielkogabarytowych,
3. stanowisko do przetwarzania odpadów budowlanych.

Potrzeby inwestycyjne związane z gospodarowaniem odpadami komunalnymi.

Na terenie gminy Beżyce zidentyfikowano potrzebę realizacji inwestycji w zakresie modernizacji Punkt Selektywnego Zbierania Odpadów Komunalnych (PSZOK).

Konieczność modernizacji PSZOK wynika z potrzeby dostosowania jego funkcjonowania do obowiązujących przepisów prawa, zwiększenia efektywności selektywnej zbiórki odpadów oraz poprawy dostępności i komfortu obsługi mieszkańców. Planowane działania mogą obejmować szczególnie rozbudowę

infrastruktury technicznej, doposażenie w odpowiednie kontenery i urządzenia, a także poprawę organizacji ruchu na terenie obiektu.

Koszty poniesione w związku z odbieraniem, odzyskiem, recyklingiem i unieszkodliwianiem odpadów komunalnych.

Dochody		2 926 774,30 zł
Koszty	Odbioru i zagospodarowania odpadów komunalnych	4 053 766,52 zł
	Funkcjonowania PSZOK – u przy ul. Przemysłowej	53 159,45 zł
	Administracyjne obsługi systemu (wynagrodzenia pracowników związanych z obsługą systemu, szkolenia, zakup materiałów biurowych, obsługa programu, przesyłki listowe, druk deklaracji i opłat za gospodarowanie odpadami komunalnymi)	158 504,38 zł
	Edukacja ekologiczna	1 900,00 zł
Nadwyżka		0,00 zł

Tabela 28: Koszty funkcjonowania systemu w 2025 r.
Źródło: opracowanie Urząd Miejski w Bełżycach.

Informacja o liczbie mieszkańców

Na terenie Gminy Bełżyce, wg stanu na dzień 31 grudnia 2025 r. zamieszkiwało 12 548 osób, z czego na terenie miasta 5 842, a na terenach wiejskich 6 706.

Na podstawie danych pochodzących ze złożonych przez właścicieli deklaracji o wysokości opłaty za gospodarowanie odpadami komunalnymi liczba mieszkańców na terenie miasta wynosiła 4 862, a na terenach wiejskich 5 814.

Liczba właścicieli nieruchomości, którzy nie zawarli umowy, o której mowa w art. 6 ust. 1, w imieniu których gmina powinna podjąć działania, o których mowa w art. 6 ust. 6-12.

W analizowanym okresie stwierdzono brak właścicieli nieruchomości, którzy nie zawarli umów, o których mowa w art. 6 ust. 1 ustawy o utrzymaniu czystości i porządku w gminach, którzy pozbywają się z terenu nieruchomości nieczystości

ciekłych oraz nie są zobowiązani do ponoszenia opłat za gospodarowanie odpadami komunalnymi na rzecz gminy.

Ilość odpadów komunalnych wytwarzanych na terenie gminy.

Ilości odpadów komunalnych zostały ustalone wg sprawozdań podmiotów odbierających odpady komunalne. Wśród całej ilości odpadów komunalnych odebranych z obszaru gminy Bełżyce w 2025 roku największą część stanowiły niesegregowane (zmieszane) odpady komunalne 2 462,20 Mg, co stanowi 71,24 % wielkości wszystkich odpadów.

INFORMACJA O ODEBRANYCH ODPADACH KOMUNALNYCH W 2025 ROKU		
Kod odpadów	Rodzaj odpadów	Masa odebranych odpadów komunalnych [Mg]
15 01 02	Opakowania z tworzyw sztucznych	254,0600
15 01 07	Opakowania ze szkła	138,700
16 01 03	Zużyte opony	27,9800
20 01 36	Zużyte urządzenia elektryczne i elektroniczne inne niż wymienione w 20 01 21, 20 01 23 i 20 01 35	3,6100
20 03 01	Niesegregowane (zmieszane) odpady komunalne	1787,5800
20 03 07	Odpady wielkogabarytowe	137,9800
15 01 01	Opakowania z papieru i tektury	79,4800
20 02 01	Odpady ulegające biodegradacji	302,7800
20 01 35*	Zużyte urządzenia elektryczne i elektroniczne inne niż wymienione w 20 01 21 i 20 01 23	1,2900
SUMA		2 733,4600

Tabela 29: Odpady komunalne odebrane w 2025 r.

Źródło: opracowanie Urząd Miejski w Bełżycach.

Na terenie Gminy Bełżyce funkcjonuje jeden Punkt Selektywnego Zbierania Odpadów Komunalnych (PSZOK), zlokalizowany przy Zakładzie Gospodarki Komunalnej i Mieszkaniowej, ul. Przemysłowa 26 w Bełżycach.

W ramach uiszczanej przez właścicieli nieruchomości opłaty za gospodarowanie odpadami komunalnymi mieszkańcy mogą nieodpłatnie przekazywać do PSZOK następujące frakcje odpadów komunalnych:

1. papier i tektura,
2. metale,
3. tworzywa sztuczne,
4. opakowania wielomateriałowe,
5. szkło,
6. bioodpady (stanowiące odpady spożywcze i kuchenne oraz odpady z pielęgnacji terenów zielonych),
7. przeterminowane leki,
8. termometry rtęciowe,
9. opakowania po nawozach sztucznych i środkach ochrony roślin,
10. chemikalia, farby i rozpuszczalniki,
11. zużyte baterie i akumulatory,
12. zużyty sprzęt elektryczny i elektroniczny,
13. meble i inne odpady wielkogabarytowe (stolarka),
14. odpady budowlane i rozbiórkowe,
15. zużyte opony,
16. popioły,
17. odpady niekwalifikujące się do odpadów medycznych powstałych w gospodarstwie domowym w wyniku przyjmowania produktów leczniczych w formie iniekcji i prowadzenia monitoringu poziomu substancji we krwi, w szczególności igły i strzykawki,
18. odzież,
19. tekstylia.

INFORMACJA O ODEBRANYCH ODPADACH KOMUNALNYCH W 2025 ROKU Z PSZOKU (PUNKTU SELEKTYWNEJ ZBIÓRKI ODPADÓW KOMUNALNYCH, UL. PRZEMYSŁOWA 26, 24-200 BEŁŻYCE)		
Kod odpadów	Rodzaj odpadów	Masa zebranych odpadów komunalnych [Mg]
20 02 01	Odpady ulegające biodegradacji	163,7000
16 01 03	Zużyte opony	56,3400
20 03 07	Odpady wielkogabarytowe	156,4800
Ex 20 01 99	Popioły z gospodarstw domowych	53,8200
17 01 07	Zmieszane odpady z betonu, gruzu ceglanego, odpadowych materiałów ceramicznych i elementów wyposażenia inne niż wymienione w 17 01 06	447,3600
17 09 04	Zmieszane odpady budowy, remontów i demontażu inne niż wymienione w 17 09 01, 17 09 02 i 17 09 03	97,4600
20 01 10	Odzież	75,3200
20 01 32	Leki inne niż wymienione w 20 01 31	0,2370
20 01 39	Tworzywa sztuczne	2,6600
15 01 07	Opakowania ze szkła	2,2700
15 01 02	Opakowania z tworzyw sztucznych	2,1300
15 01 01	Opakowania z papieru i tektury	5,3100
SUMA		1063,0870

Tabela 30: Informacja o odebranych odpadach komunalnych w 2025 r. z PSZOKU.

Źródło: opracowanie Urząd Miejski w Bełżycach.

Ilości niesegregowanych (zmieszanych) odpadów komunalnych i bioodpadów stanowiących odpady komunalne, odbieranych z terenu gminy oraz przeznaczonych do składowania pozostałości z sortowania odpadów komunalnych i pozostałości powstających z procesu mechaniczno – biologicznego przetwarzania niesegregowanych (zmieszanych) odpadów komunalnych.

Zgodnie z art. 9e ust. 1 ustawy z dnia 13 września 1996 r. o utrzymaniu czystości i porządku w gminach, podmiot odbierający odpady komunalne od właścicieli nieruchomości obowiązany jest do przekazywania odebranych od właścicieli nieruchomości:

- 1) selektywnie zebranych odpadów komunalnych bezpośrednio lub za pośrednictwem innego zbierającego odpady do instalacji odzysku lub unieszkodliwiania odpadów, zgodnie z hierarchią sposobów postępowania z odpadami, o której mowa w art.17 ustawy z dnia 14 grudnia 2012 r. o odpadach;
- 2) niesegregowanych (zmieszanych) odpadów komunalnych bezpośrednio do instalacji komunalnej.

W 2025 roku z terenu gminy Bełżyce odebrano 2462,2000 Mg zmieszanych odpadów komunalnych o kodzie 20 03 01 oraz 329,2320 Mg odpadów ulegających biodegradacji o kodzie 20 02 01.

Łączna masa odpadów komunalnych przekazanych do termicznego przekształcenia w 2025r. wyniosła 826,0070 Mg. Natomiast stosunek masy odpadów komunalnych przekazanych do termicznego przekształcenia do odebranych i zebranych odpadów komunalnych wytworzonych na terenie gminy Bełżyce w 2025 r. wyniósł 24,09 %.

Wszystkie odpady komunalne pochodzące z gminy Bełżyce zagospodarowywane są zgodnie z obowiązującymi przepisami prawa i wojewódzkim planem gospodarki odpadami komunalnymi. W związku z powyższym uznać należy, że gospodarka odpadami komunalnymi na terenie gminy Bełżyce prowadzona jest w sposób należyty, z zachowaniem przepisów prawnych dot. gospodarki odpadami, z jak najmniejszą uciążliwością dla właścicieli nieruchomości objętych systemem.

Gmina osiągnęła wymagany poziom przygotowania do ponownego użycia i recyklingu odpadów komunalnych na poziomie 55,91%, co pozwala uznać obowiązek ustawowy za zrealizowany. Należy jednak podkreślić, że osiągnięty poziom jest jedynie nieznacznie wyższy od wymaganego minimum, co wskazuje na konieczność dalszego doskonalenia systemu selektywnej zbiórki odpadów.

Struktura odpadów komunalnych wskazuje na nadal wysoki udział niesegregowanych (zmieszanych) odpadów komunalnych, co świadczy o niewystarczającym poziomie segregacji odpadów przez mieszkańców. W związku z tym zasadne jest intensyfikowanie działań edukacyjnych oraz kontrolnych w zakresie prawidłowego postępowania z odpadami.

Istotnym problemem pozostaje brak bilansowania się systemu gospodarowania odpadami komunalnymi. Koszty jego funkcjonowania znacząco przewyższają uzyskane dochody z opłat, co wskazuje na konieczność analizy stawek opłat lub uszczelnienia systemu.

Pozytywnie należy ocenić funkcjonowanie Punktu Selektywnej Zbiórki Odpadów Komunalnych, który zapewnia mieszkańcom możliwość pozbywania się problematycznych frakcji odpadów. PSZOK wymaga modernizacji co wynika z potrzeby dostosowania jego funkcjonowania do obowiązujących przepisów prawa, zwiększenia efektywności selektywnej zbiórki odpadów oraz poprawy dostępności i komfortu obsługi mieszkańców dotyczy to w szczególności rozbudowy infrastruktury technicznej, doposażenie w odpowiednie kontenery i urządzenia, a także poprawę organizacji ruchu na terenie obiektu.

W kolejnych latach rekomenduje się:

- zwiększenie efektywności selektywnej zbiórki odpadów,
- ograniczenie ilości odpadów zmieszanych,
- działania zmierzające do uszczelnienia systemu opłat,
- dalsze prowadzenie edukacji ekologicznej mieszkańców.

Podsumowując, system gospodarki odpadami komunalnymi na terenie gminy Bełżyce funkcjonuje prawidłowo, jednak wymaga dalszych działań optymalizacyjnych w celu poprawy jego efektywności oraz stabilności finansowej.

14.2 Usuwanie wyrobów zawierających azbest

Gmina Bełżyce podpisała umowę dotacyjną w dniu 08.09.2025 roku na dofinansowanie zadania realizowanego w ramach „Ogólnopolskiego programu finansowania usuwania wyrobów zawierających azbest Część 2) Przedsięwzięcia w zakresie zbierania, transportu oraz unieszkodliwiania odpadów zawierających azbest realizowane w gospodarstwach rolnych” z Wojewódzkim Funduszem Ochrony Środowiska i Gospodarki Wodnej z siedzibą w Lublinie przy ul. Wojciechowskiej 9a.

Kwota dotacji wyniosła 100% kosztów kwalifikowanych i obejmowała : 37 918,80 zł.

Całkowita ilość wyrobów zawierających azbest usuniętych w ramach umowy (Mg) 70,22.

Opis zadania:

Przedmiotem zamówienia był odbiór, transport i unieszkodliwienie materiałów zawierających azbest zgodnie z przepisami obowiązującego prawa na składowisku odpadów niebezpiecznych od właścicieli gospodarstw rolnych (15 gospodarstw rolnych) położonych na terenie Gminy Bełżyce, którym Agencja Restrukturyzacji i Modernizacji Rolnictwa (ARiMR) wypłaciła i rozliczyła środki, na realizację przedsięwzięcia związanego z wymianą pokrycia dachu na budynku/budynkach krytych materiałem zawierającym azbest.

14.3 Ochrona zwierząt

Program opieki nad zwierzętami bezdomnymi oraz zapobiegania bezdomności zwierząt na terenie Gminy Bełżyce w roku 2025 wprowadzony został Uchwałą Nr XI/110/2025 Rady Miejskiej w Bełżycach dnia 26 lutego 2025 r. Program ten obejmował swoim zakresem realizację takich zadań jak:

1. Zapewnienie bezdomnym zwierzętom miejsca w schronisku dla zwierząt.
2. Opiekę nad wolno żyjącymi kotami, w tym ich dokarmianie.
3. Odławianie bezdomnych zwierząt.
4. Obligatoryjną sterylizację albo kastrację zwierząt w schronisku dla zwierząt.
5. Poszukiwanie właścicieli dla bezdomnych zwierząt.

6. Usypianie ślepych miotów.

7. Wskazanie gospodarstwa rolnego w celu zapewnienia miejsca dla zwierząt gospodarskich.

8. Zapewnienie całodobowej opieki weterynaryjnej w przypadkach zdarzeń drogowych z udziałem zwierząt.

Ww. zadania każdorazowo realizowane były przez podmioty z którymi gmina zawarła stosowne umowy po ustnym, pisemnym, telefonicznym lub mailowym zgłoszeniu przez mieszkańców, organizacje społeczne, stowarzyszenia, fundacje, Policję, Straż do pracowników Referatu Inwestycji, Mienia i Środowiska.

W zakresie usług schroniska dla zwierząt Gmina Bełżyce miała w 2025 r. podpisaną umowę z przedsiębiorstwem Rolanimal Katarzyna Cichosz, z siedzibą Bazar 77A, 21-065 Rybczewice NIP: 712-300-24-48, REGON: 382196270 prowadzące schronisko dla bezdomnych zwierząt pod nazwą „Pieski Świat” zlokalizowane pod adresem Bazar 97, 21-065 Rybczewice.

W 2025 r. w zakresie zapewnienia opieki weterynaryjnej oraz odławiania bezdomnych zwierząt z terenu Gminy Bełżyce działalność prowadziła Przychodnia Weterynaryjna lek. wet. Artur Bielawski zlokalizowana pod adresem Panieńszczyzna, ul. Legionistów 4, 21-002 Jastków.

W 2025 r. do schroniska przekazano 18 szt. zwierząt, usługi weterynaryjne (kastracje, sterylizacje, zdarzenia drogowe, zdarzenia losowe z dzikimi zwierzętami, odławianie za pomocą specjalistycznego sprzętu, utylizacja): 108 szt, w tym sterylizacje/kastracje zwierząt 19 szt.

Koszt realizacji całego zadania przewidzianego ustawą o ochronie zwierząt w 2025 roku, który pokryła Gmina Bełżyce wyniósł: 113652,35 zł.

15. PROMOCJA, KULTURA, SPORT, TURYSTYKA, REKREACJA

15.1 Działalność kulturalna i promocyjna

Miejski Dom Kultury w Bełżycach oraz Miejsko-Gminna Biblioteka Publiczna w Bełżycach odgrywają znaczącą rolę w zakresie działalności kulturalnej

i promocyjnej Gminy Bełżyce. Swoje zadania realizują we współpracy ze wszystkimi gminnymi jednostkami organizacyjnymi, placówkami kulturalnymi ze szczeblu województwa oraz powiatu, stowarzyszeniami, kołami gospodyń wiejskich i innymi organizacjami działającymi na terenie gminy Bełżyce.

Miejsko-Gminna Biblioteka Publiczna w Bełżycach

Miejsko - Gminna Biblioteka Publiczna w Bełżycach posiada status instytucji kultury i wpisana jest do rejestru instytucji kultury prowadzonego przez organizatora.

W swoich zasobach w 2025 r. posiadała następującą ilość księgozbiorów:

Biblioteka	Ostatni numer inwentarza w 2025 r.	Ostatni numer ubytku w 2025 r.	Stan księgozbioru na koniec 2025 r. wg GUS K-03
Wypożyczalnia dla Dorosłych	51336	37141	18275
Oddział dla dzieci	25856	13778	12078
Filia Babin	12835	9532	3303
Filia Matczyn	4652	2393	2259
Filia Wronów	12325	10049	2276
Filia o profilu pedagogicznym	18336	16320	2016
Razem			40207

Tabela 31. Ilość księgozbiorów w M-GBP w Bełżycach.

Źródło: opracowanie M-GBP w Bełżycach.

W 2025 r. zakupionych zostało 1837 woluminów za kwotę 46295 zł, z budżetu biblioteki 1131 woluminów za 30142 zł oraz z dotacji MKiDzN 706 woluminów za kwotę 16153 zł. Do księgozbioru włączono 399 dary otrzymane od czytelników. Ubytkowano 5757 woluminów.

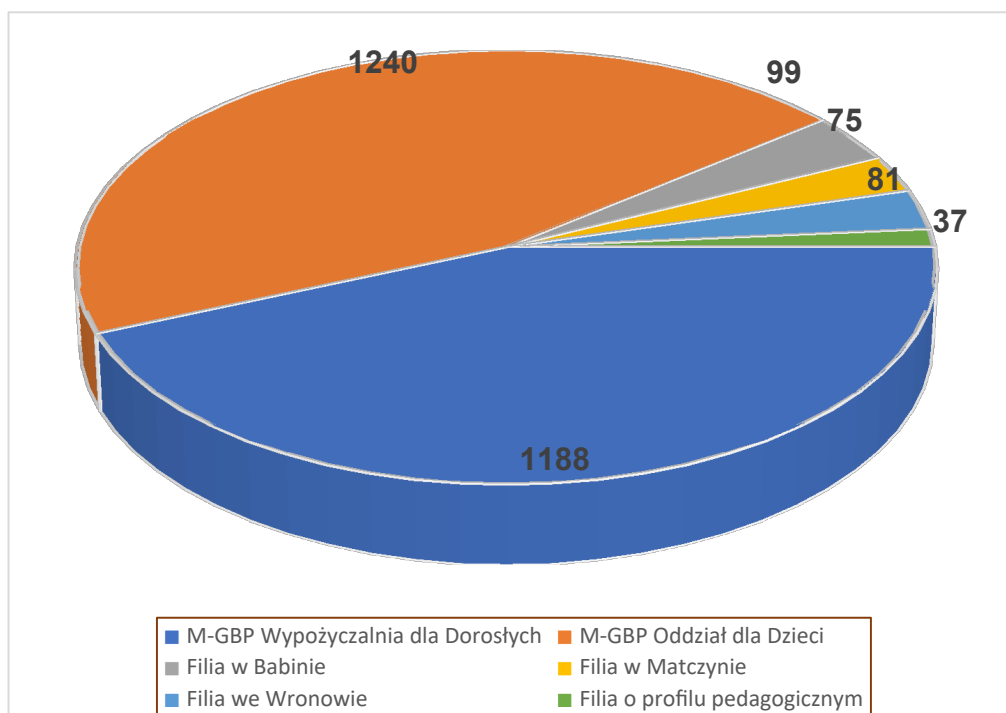

Wykres 7. Czytelnicy zarejestrowani w 2025 r.
 Źródło: opracowanie M-GBP w Bełżycach.

Biblioteka organizuje szereg wydarzeń i warsztatów, które mają na celu rozwój literacki, artystyczny oraz emocjonalny dzieci, a także promowanie czytelnictwa wśród najmłodszych.

„Spotkanie z Książką” to cykl warsztatów literacko-plastycznych, w których dzieci uczestniczą razem z rodzicami. Celem tych spotkań jest zainteresowanie dzieci literaturą, a także budowanie więzi między dzieckiem a rodzicem poprzez wspólne czytanie książek i tworzenie prac plastycznych inspirowanych treścią.

„Mobilna biblioteka” to projekt, w ramach którego od lat bibliotekarze odwiedzają przedszkola, gdzie dzieci mają możliwość wypożyczenia książek oraz uczestnictwa w zajęciach literackich. Celem tych spotkań jest szerzenie pasji do czytania już od najmłodszych lat i wprowadzanie dzieci w świat literatury.

W okresie ferii zimowych biblioteka jak co roku zorganizowała cykl zajęć literacko-plastycznych, które oscylują wokół książek i bohaterów literackich. W tym roku tematem zajęć były zwierzaki. Dzieci poznawały treść książeczek, a następnie wykonywały pracę plastyczną lub uczestniczyły w zabawach związanych z przeczytanymi utworami.

W ramach warsztatów biblioterapeutycznych dzieci mają okazję poznać emocje, poprzez interaktywne spotkania z bohaterami książek. Zajęcia te pomagają dzieciom w rozpoznawaniu, rozumieniu i regulowaniu swoich emocji. Biblioteka organizuje również różne wydarzenia specjalne, takie jak „Jesienny Bal Postaci z Bajek”, gdzie dzieci mogą wziąć udział w kreatywnych zabawach, pokazie mody, malowaniu twarzy, robieniu tatuaży wodnych, kolorowaniu różnych bohaterów bajek. Biblioteka jak co roku aktywnie uczestniczyła w organizacji „Pikniku KSM” organizowanym na rozpoczęcie lata i „Gminnym Dniu Dziecka”. Każde z tych wydarzeń ma na celu rozwój intelektualny, emocjonalny oraz twórczy dzieci, a także integrację rodziny poprzez wspólne spędzanie czasu w atmosferze zabawy i edukacji.

Bibliotekarze w ramach współpracy ze szkołami podstawowymi w gminie Bełżyce przeprowadzają liczne lekcje biblioteczne z okazji świąt tj. Dzień Babci i Dziadka, Walentynki, Boże Narodzenie, Wielkanoc i wiele innych rocznic literackich, kulturalnych czy narodowościowych.

W 2025 roku zostało przeprowadzonych 131 lekcji bibliotecznych i imprez kulturalnych, w których uczestniczyło 2984 osoby, bibliotekarze poświęcili na przeprowadzenie samych zajęć ponad 200 godzin.



Foto 24. Warsztaty bożonarodzeniowe w SP nr 1 im. Jana Pawła II w Bełżycach.
Źródło: M-GBP w Bełżycach.



Foto 25. Warsztaty bożonarodzeniowe w SP nr 1 im. Jana Pawła II w Bełżycach.
Źródło: M-GBP w Bełżycach.



Foto 26. Warsztaty bożonarodzeniowe w SP nr 1 im. Jana Pawła II w Bełżycach.
Źródło: M-GBP w Bełżycach.

Bardzo ważną częścią działalności Biblioteki jest współpraca z Powiatowym Ośrodkiem Wsparcia dla Osób z Zaburzeniami Psychicznymi w Bełżycach. Comiesięczne spotkania dają wiele radości i satysfakcji podopiecznym jak i bibliotekarzom.



*Foto 27. Zajęcia w Powiatowym Ośrodku Wsparcia dla Osób z Zaburzeniami Psychicznymi w Bełżycach.
Źródło: Powiatowy Ośrodek Wsparcia dla Osób z Zaburzeniami Psychicznymi w Bełżycach.*

Działalność Wypożyczalni dla Dorosłych polega a na działaniach angażujących lokalną społeczność. Wśród nich znajdują się spotkania Dyskusyjnego Klubu Książki, Akcja Żonkile, cotygodniowe spotkania pod nazwą „Trening umysłu” w Klubie Aktywnego Seniora w Bełżycach.



Foto 28. „Trening umysłu” w Klubie Aktywnego Seniora w Bełżycach.
Źródło: M-GBP w Bełżycach.

Biblioteka była współorganizatorem 14 edycji „Narodowego Czytania”. We współpracy ze Szkołą Podstawową nr 1 im. Jana Pawła II w Bełżycach bibliotekarze, nauczyciele i uczniowie nagrali film podczas którego czytali utwory Jana Kochanowskiego z Czarnolasu wybranego przez Parę Prezydencką na bohatera ubiegłorocznej edycji.

W związku z remontem głównej siedziby biblioteki, rok 2025 był wyjątkowy i trudny pod względem bieżącej działalności. Inwentaryzacje przeprowadzane w 3 placówkach oraz przenosiny księgozbioru wymusiły zamknięcie biblioteki dla

czytelników na prawie dwa miesiące. Sporo czasu zajęło również przyzwyczajenie się czytelników do odwiedzania nowej lokalizacji. Niestety te działania spowodowały spadek liczby wypożyczonych książek oraz przeprowadzonych zajęć. W tej chwili biblioteka odbudowuje swój potencjał, a lokalizacja blisko Szkoły Podstawowej nr 1 sprawiła wzrost czytelnictwa wśród dzieci i młodzieży. W tej chwili mieści się na ul. ks. Biskupa T. Wilczyńskiego 62.

Miejski Dom Kultury w Bełżycach

Miejski Dom Kultury prowadził swoją działalność w zakresie edukacji kulturalnej i animacji kultury wśród dzieci, młodzieży i dorosłych. W ramach stałych zajęć organizowanych w placówce były realizowane zajęcia z nauki tańca ludowego prowadzone w zespole „Osa”, 3 grupy malarstwa akwarelowego (dziecięce i dorosła), malarstwo olejne, nauka gry na pianinie, zajęcia wokalne, teatralne dla dzieci i dorosłych, zajęcia plastyczne dla dzieci oraz ogólnorozwojowe dla najmłodszych. Ogólnie w zajęciach uczestniczyło 292 osoby.

W zakresie organizacji wydarzeń kulturalnych Miejski Dom Kultury realizował te, które na trwałe wpisały się w kalendarz wydarzeń kulturalnych i odbywają się cyklicznie oraz nowe przedsięwzięcia organizowane intencjonalnie pod kątem pojawiających się w ramach nowych inicjatyw. Były to oprawy wszystkich rocznicowych wydarzeń historycznych upamiętnionych licznymi pomnikami oraz związane z kalendarzem obchodów stałych świąt rodzinnych, społecznych i okolicznościowych w przeciągu całego roku. Miejski Dom Kultury przeprowadził etapy powiatowe eliminacji do wojewódzkich konkursów organizowanych m.in. przez Centrum Spotkania Kultur w Lublinie. Odbyły się także wydarzenia zrealizowane w ramach programu Narodowego Centrum Kultury „Bardzo Młoda Kultura”, czy Fundacji Polskiego Funduszu Rozwoju „Wakacyjna Aktywacja”. Ponadto odbyły się prezentacje premier teatralnych i seanse kina objazdowego. Wydarzenia realizowane były zarówno w budynku instytucji jak i w plenerze, a także w miejscowościach będących stałą siedzibą działających przy MDK-u zespołów. W sumie odbyło się 42 organizowanych i współorganizowanych wydarzeń.

Przy Miejskim Domu Kultury działają jako stałe formy pracy grupy teatralne i zespoły muzyczne: Teatr „Nasz”, grupa teatralne „Ambaras”, dziecięca grupa teatralna, zespół „Incognito”, Kapela Bełżycka, zespół z Wierzchowisk, zespół z Wojecieszyna i Zespół Tańca Ludowego „Osa”

Miejski Dom Kultury współpracuje z Kołami Gospodyń Wiejski z terenu gminy, Ochotniczymi Strażami Pożarnymi, Szkołami, Przedszkolem, Parafią w Bełżycach, jednostkami organizacyjnymi Gminy, Spółdzielnią Mieszkaniową, a także z organizacjami pozarządowymi, z którymi współorganizował wiele wydarzeń, m.in. ze Stowarzyszeniem „Teatr Nasz”, Stowarzyszeniem „Razem dla Bełżyc”, Stowarzyszeniem „Kobiet Aktywnych” w Podolu, Towarzystwem Regionalnym Bełżyc, Katolickim Stowarzyszeniem Młodzieży.



Foto 29. Orszak Trzech Króli.
Źródło: MDK w Bełżycach.



Foto 30. Święto 3 Maja.
Źródło: MDK w Beżycach.



Foto 31. Występ z okazji Dnia Mamy i Taty 2025.
Źródło: MDK w Beżycach.



Foto 32. Przegląd Pieśni Maryjnych.
Źródło: MDK w Beżycach.



Foto 33. Występ z okazji Dnia Mamy i Taty 2025
Źródło: MDK w Beżycach.



Foto 34. Powitanie Lata.
Źródło: MDK w Beżycach.



Foto 35. Kolędowanie 2025.
Źródło: MDK w Beżycach.



Foto 36. Rajd im. mjr. cc. Hieronima Dekutowksiego ps. „Zapora”.
Źródło: Urząd Miejski w Beżycach.

15.2 Klub Aktywnego Seniora w Gminie Beżyce

Celem działalności Klubu Aktywnego Seniora jest zapewnienie wsparcia oraz stworzenie odpowiednich warunków do aktywizacji i integracji społecznej 80 seniorów w wieku 60+ z terenu Gminy Beżyce. Działalność Klubu polega na realizacji różnorodnej oferty zajęć i warsztatów dostosowanych do potrzeb oraz oczekiwań uczestników.



Foto 37. Seniorzy w czasie Dożynek Gminnych ze swoimi pracami.

Źródło: Urząd Miejski w Beżycach

Podejmowane działania mają na celu aktywizację osób starszych, przeciwdziałanie wykluczeniu społecznemu oraz poprawę jakości życia seniorów poprzez zwiększenie ich udziału w życiu społecznym, kulturalnym i integracyjnym. Cykliczność oraz różnorodność proponowanych form aktywności umożliwia uczestnikom wybór zajęć zgodnych z ich zainteresowaniami i możliwościami.

Zajęcia w ramach działalności Klubu odbywają się głównie w siedzibie Klubu Aktywnego Seniora przy ul. Fabrycznej 2b (V piętro), 24-200 Beżyce. Zajęcia o charakterze ruchowym realizowane są na stadionie miejskim w Beżycach przy ul. Zamkowej 47, 24-200 Beżyce. Udział w zajęciach, warsztatach oraz innych formach aktywności oferowanych w Klubie jest bezpłatny.



Foto 38. Seniorzy w czasie warsztatów świątecznych w MDK.
Źródło: Urząd Miejski w Bełżycach.

Klub Aktywnego Seniora funkcjonuje pięć dni w tygodniu, z wyłączeniem dni świątecznych, przez 8 godzin dziennie.

W 2025 roku w Klubie Aktywnego Seniora realizowano następujące formy aktywności:

- zajęcia kulinarne,
- zajęcia rękodzielnicze,
- zajęcia ruchowe,
- zajęcia wokalne,
- zajęcia manualne,
- zajęcia biblioteczne,
- zajęcia prowadzone przez animatora.



*Foto 39. Wakacyjna wycieczka seniorów do Kozłówki i Parczewa.
Źródło: Urząd Miejski w Bełżycach.*

Oprócz stałego tygodniowego harmonogramu zajęć organizowane są również wydarzenia integracyjne oraz spotkania okolicznościowe dla seniorów, które sprzyjają budowaniu relacji społecznych, wzmocnieniu poczucia wspólnoty oraz aktywnemu uczestnictwu w życiu społecznym. Wśród organizowanych wydarzeń znajdują się m.in. obchody Dnia Seniora, spotkanie wigilijne, wieczorki taneczne, karaoke, wieczory poezji oraz spotkania o charakterze patriotycznym. Wydarzenia te stanowią okazję do wspólnego spędzania czasu, rozwijania zainteresowań oraz prezentowania talentów uczestników.

Ważnym elementem działalności Klubu są również spotkania warsztatowe z dziećmi z pobliskich szkół i przedszkoli, które sprzyjają integracji międzypokoleniowej. Takie inicjatywy pozwalają na wymianę doświadczeń, budowanie wzajemnego szacunku oraz wzmocnienie więzi pomiędzy różnymi pokoleniami mieszkańców gminy.



Foto 40. Seniorzy w czasie warsztatów z dziećmi.
Źródło: Urząd Miejski w Beżycach.

Seniorzy aktywnie uczestniczą także w wydarzeniach organizowanych na terenie Gminy Beżyce, w tym m.in.:

- podczas Dożynek Gminnych, gdzie prezentowane są prace wykonane przez uczestników zajęć w Klubie.
- podczas Dożynek Gminnych , w których udział bierze zespół muzyczny „Wokalna Przystań”.
- podczas uroczystości patriotycznych organizowanych w Gminie takich jak np. Święto Konstytucji 3 Maja, czy rocznica wybuchu Powstania Warszawskiego w ramach których seniorzy przygotowują program słowno-muzyczny.

- podczas Gminnego Dnia Dziecka i powitanie lata, gdzie seniorzy angażują się w działania artystyczne, m.in. poprzez przygotowanie i wystawienie przedstawienia „Rzepka”.



Foto 41. Występ teatralnej seniorów w czasie Dnia dziecka.

Źródło: Urząd Miejski w Beżycach



Foto 42. Zespół muzyczny „Wokalna Przystań” w czasie występu podczas uroczystości rocznicy wybuchu Powstania Warszawskiego.

Źródło: Urząd Miejski w Beżycach

W ramach działalności integracyjnej i aktywizacyjnej organizowane są również wycieczki krajoznawcze, które stanowią ważny element budowania relacji społecznych oraz wspierania aktywnego stylu życia wśród seniorów. W minionym roku uczestnicy Klubu wzięli udział m.in. w wyjazdach do Kozłówki oraz Parczewa. Wycieczki te stanowiły nie tylko okazję do integracji uczestników i wspólnego spędzania czasu, ale również umożliwiły poznawanie dziedzictwa kulturowego regionu, historii odwiedzanych miejsc oraz lokalnych tradycji. Tego rodzaju inicjatywy sprzyjają rozwijaniu zainteresowań, poszerzaniu wiedzy oraz wzmacnianiu więzi społecznych pomiędzy uczestnikami Klubu, jednocześnie zachęcając seniorów do aktywnego uczestnictwa w życiu społecznym i kulturalnym.



Foto 43. Występ „Wokalnej Przystani” w czasie przeglądu kolęd i pastorałek w OSP Matczyn.
Źródło: Urząd Miejski w Bełżycach.

Do dyspozycji seniorów przez 5 dni w tygodniu pozostaje siedziba Klubu nadzorowana przez animatora. Uczestnicy, oprócz zajęć stałych, mogą korzystać z sali ćwiczeń wyposażonej w sprzęt rekreacyjny, sali telewizyjnej, foteli masujących oraz pracowni artystycznej.

15.3 Sport, turystyka, rekreacja

Centrum Kultury Fizycznej i Sportu w Beżycach jako jednostka budżetowa powstało na podstawie uchwały Nr IX/102/2003 Rady Miejskiej w Beżycach z dnia 23 maja 2003 r.

Podstawę funkcjonowania CKFiS stanowią szczególności:

- Ustawa z dnia marca 1990 r. o samorządzie gminnym (Dz. U. z 2023 r. poz. 40);
- Ustawa z dnia 17 sierpnia 2009 r. o finansach publicznych (Dz. U. z 2022 r. poz. 1634 z późn. zm.);
- Ustawa z dnia 25 czerwca 2010 r. o sporcie (Dz. U. z 2022 r. poz. 1599 z późn. zm.);
- Ustawa z dnia 21 listopada 2008 r. o pracownikach samorządowych (Dz. U. z 2022 r. poz. 530) ;
- postanowienia statutu CKFiS.

Misją CKFiS w Beżycach jest propagowanie idei wychowania przez sport oraz zamiłowania do aktywnego trybu życia, oraz przede wszystkim:

- Upowszechnianie i rozwój kultury fizycznej;
- Organizowanie działalności w dziedzinie rekreacji ruchowej;
- Organizowanie masowych imprez sportowych i rekreacyjnych;
- Prowadzenie sekcji sportowych;
- Zaspakajanie potrzeb mieszkańców w zakresie aktywnego wypoczynku i rekreacji;
- Administrowanie obiektami sportowymi i rekreacyjnymi;
- Tworzenie wzorów i kształtowanie nawyków kulturalnego, pożytecznego i zdrowego sposobu spędzania wolnego czasu;
- Rozwijanie zainteresowań oraz uzdolnień sportowych uczestników zajęć;
- Integracja dzieci, młodzieży i osób dorosłych z różnych środowisk w tym również niepełnosprawnych;

- Współdziałanie w rozwoju kultury fizycznej ze stowarzyszeniami kultury fizycznej i klubami sportowymi;
- Współpraca z placówkami oświatowymi celem wykorzystania obiektów do prowadzenia zajęć wychowania fizycznego i gimnastyki korekcyjnej.

Obiekty CKFiS zlokalizowane są na ul. Zamkowej 47 i na ul. Ks. Bp. T. Wilczyńskiego 62:

- Stadion Miejski na, którym znajduje się czterotorowa bieżnia o długości 400 m, skocznia w dal, rzut oszczepem i pchnięcie kulą,
- Pawilon sportowy, w którym mieszczą się 2 sale sportowe: mała oraz duża, a także zaplecze szatniowe,
- Korty tenisowe,
- Zespół boisk sportowych "Orlik 2012": boisko do piłki nożnej, siatkówki oraz koszykówki,
- Pływalnia kryta,
- Hala sportowo – widowiskowa.

W 2025 roku CKFiS zaoferowało wiele usług sportowo – rekreacyjnych, których zadaniem było zaspokojenie potrzeb mieszkańców, a rok ten obfitował w wiele zorganizowanych wydarzeń, które przyciągnęły wielu uczestników.

Imprezy były organizowane na obiektach CKFiS tj.:

Hali widowiskowo – sportowej i krytej pływalni miejskiej, mieszczących się przy ul. Bp. Ks. T. Wilczyńskiego 62;

Stadionie Miejskim, na którego terenie znajdują się: pawilon sportowy mieszczący dwie sale sportowe oraz zaplecze sanitarno – szatniowe, czterotorowa bieżnia o długości 400 m, skocznia w dal, rozbieg do rzutu oszczepem i pchnięcia kulą, płyta główna boiska piłkarskiego, oraz dwa boiska treningowe, korty tenisowe oraz Zespół Boisk Sportowych „Orlik”, w których skład wchodzi: boisko do piłki nożnej, boisko do siatkówki oraz boisko do koszykówki, mieszczących się przy ul. Zamkowej 47.

Na pływalni miejskiej oraz hali sportowo – widowiskowej miały miejsce następujące wydarzenia:

- Turniej Cisowianka Cup o Puchar Burmistrza Bełżyc 25-26.01.2025 r.
- Turniej Siatkówki Komendy miejskiej PSP 7.02.2025 r.
- Turniej Unii Bełżyce o Puchar Burmistrza Bełżyc 9.02.2025 r.
- Zawody Brydż 17.05.2025 r.
- Turniej Tańca odbywający się na hali sportowo – widowiskowej w dniu 4-5.10.2025 r.
- Turniej Parafiada 11.10.2025 r.
- Zawody Strzeleckie 18-19.10.2025 r.
- Turniej halowy LZS 13-14.12.2025 r.

Na stadionie miejskim miały miejsce następujące wydarzenia:

- Zajęcia sportowe z piłki nożnej z elementami profilaktyki uzależnień dla dzieci i młodzieży – 17.02 - 12.12.2025 r.;
- Wydarzenia współtowarzyszące z 33 Finałem WOŚP: Biegi na bieżni, fitness, zumba – stadion miejski – 26.01.2025 r.;
- Ferie z CKFiSem;
- Rozgrywki Lubelskiej Ligi Okręgowej oraz innych lig w tym młodzieżowych – marzec – listopad 2025;
- Bieg Pączka 27.02.2025 r.;
- Dzień Kobiet w stylu Retro 9.03.2025 r.;
- Puchar Tymbarku 24-25.04.2025 r.;
- Rozpoczęcie Sezonu Motocyklowego Grupy „Wydech” – 11.05.2025 r.;
- Strażacki Dzień Dziecka – 21.06.2025 r. ;
- Powitanie Lata 22.06.2025 r.;

- Turniej Rummicube 22.06.2025 r.;
- Wakacyjne Półkolonie MDK/CKFiS – turnus 1 – 14-18.07.2025 r.;
- Wakacyjne Półkolonie MDK/CKFiS – turnus 2 – 21-25.07.2025 r.;
- Turniej Charytatywny „Gramy dla Kuby” – 26.07.2025 r.;
- Dożynki Gminne – 24.08.2025 r.;
- Zakończenie sezonu motocyklowego Grupy Motocyklowej „Wydech” – 28.09.2025 r.;
- Lekkoatletyka z Orlika – 28.10.2025;
- Bal Postaci z bajek – 8.11.2025 r. – wydarzenie organizowane przez Bibliotekę Miejską;
- Turniej Piłki Nożnej z okazji Narodowego Święta Niepodległości 11.11.2025 r.;
- Jesienny Turniej Piłki Nożnej 16.11.2025 r.;
- Wizyta Zawodników Motor Lublin na Stadionie 26.11.2025 r.;
- Młodzieżowy Turniej Piłki Nożnej 29.11.2025 r.;
- Bieg Mikołajkowy – 06.12.2025 r.;
- Zabawa zimowa dla Dzieci Sołectwa Zastawie – 27.12.2025 r.;

Orlik

W okresie od kwietnia do października obiekt był w trakcie remontu. W ramach inwestycji została wymieniona nawierzchnia boiska wielofunkcyjnego oraz boiska do kosza i siatkówki, a także przeprowadzono kompleksowy remont budynku w którym mieszczą się szatnie, toalety, pomieszczenie animatorów oraz magazynek na sprzęt sportowy. Po otwarciu obiekt cieszył się dużym obłożeniem, a przed końcem sezonu udało się zorganizować kilka turniejów.

Treningi klubów oraz poszczególnych sekcji sportowych odbywające się w 2025 roku na terenie Centrum Kultury Fizycznej i Sportu w Bełżycach:

- W styczniu treningi oraz rozgrywki (od marca) rozpoczął Miejski Klub Sportowy Unia Bełżyce. W klubie trenowały 1 drużyna seniorska (do czerwca) oraz grupy młodzieżowe;
- W roku 2025 na terenie Centrum Kultury Fizycznej i Sportu w Bełżycach trenowała Sekcja Zapasów prowadzona przez Sportowe Towarzystwo Zapaśnicze „Orzeł” Bełżyce;
- W roku 2025, na terenie Centrum Kultury Fizycznej i Sportu w Bełżycach trenowała Sekcja Koszykówki Klub Sportowy „Przewaga”;
- W roku 2025, na terenie Centrum Kultury Fizycznej i Sportu w Bełżycach trenowała Sekcja Kickboxingu;
- W roku 2025, na terenie Centrum Kultury Fizycznej i Sportu w Bełżycach trenowała Sekcja Brydża Sportowego KS CKFiS.

Współpraca ze Szkołą Podstawową:

Na hali sportowo – widowiskowej CKFiS w ramach realizacji przez SP 1 zajęć wychowania fizycznego oraz różnego rodzaju zawodów oraz turniejów, a także uroczystości, takich jak: rozpoczęcie roku szkolnego, dzień patrona, zakończenie roku szkolnego, kontynuowano również zajęcia programu SMOK z koszykówki. Szkolne Młodzieżowe Ośrodki Koszykówki to doskonała forma poznania i nauczania elementów techniczno-taktycznych w tej pięknej dyscyplinie sportów zespołowych. Dzieci uczyły się kozłowania, oddawania rzutów, podań i chwytów, a także poruszania się po boisku. Poprzez gry i zabawy ruchowe z wykorzystaniem piłek do koszykówki kształtowane były sprawności koordynacyjne.

W 2025 r. kontynuowane były zajęcia dla najmłodszych adeptów koszykówki pod nazwą Szkolny Młodzieżowy Ośrodek Koszykówki (SMOK). Projekt, zorganizowany przez Polski Związek Koszykówki, finansowany jest ze środków Ministerstwa Sportu i Turystyki.

Program SMOK ma na celu upowszechnianie sportu wśród dzieci i młodzieży oraz rozpropagowanie koszykówki i wprowadzenie w jej tajniki jak największej ilości adeptów. Wszystkie zajęcia prowadzone były w obiektach CKFiS w Bełżycach.

Zajęcia odbywały się w trzech grupach wiekowych: dla uczennic klas pierwszych, dla uczennic klas 2-3 oraz uczennic klas czwartych.

Zajęcia odbywające się w Centrum Kultury Fizycznej i Sportu w Bełżycach, w ramach funduszu alkoholowego w 2025 roku:

„Zajęcia sportowe z piłki nożnej z elementami profilaktyki uzależnień dla dzieci i młodzieży”

Przedsięwzięcie przewidywało organizację zajęć sportowych z dyscypliny sportowej: piłka nożna z elementami profilaktyki uzależnień dla dzieci i młodzieży mających na celu informowanie o problemach alkoholowych, przemocy w rodzinie oraz narkomanii – poprzez zabawę i rozrywkę.

Łącznie zorganizowanych zostało 850 spotkań zajęć sportowych prowadzonych w oparciu o program profilaktyczny, w 5 różnych grupach wiekowych według ustalonego miesięcznie harmonogramu. Każda grupa odbywała zajęcia 3 razy w tygodniu. Grupy prowadzone były od stycznia 2025 r. do grudnia 2025 r. Zajęcia sportowe z piłki nożnej będące elementem programu profilaktycznego odbywały się na obiektach sportowych CKFiS przy ul. Zamkowej 47 i ul. Ks. bp. T. Wilczyńskiego 62, oraz w sali sportowej SP nr 1 im. Jana Pawła II w Bełżycach, ul. Wilczyńskiego 62, część zajęć sportowych odbywała się poza obiektami CKFiS, na terenie województwa lubelskiego jako zajęcia integracyjne z innymi środowiskami. Zajęcia dla uczestników były bezpłatne. W trakcie organizowanych przez CKFiS zajęć, trenerzy rozdawali ulotki oraz materiały profilaktyczne, informujące o problemach alkoholowych, przemocy w rodzinie i narkomanii, a także możliwości uzyskania pomocy i wsparcia dla osób uzależnionych lub współuzależnionych, oraz ofiar przemocy. Jednym z zaplanowanych w harmonogramie działań było przeprowadzenie dla każdej z grup, warsztatów profilaktycznych, na których szczegółowo omówiony został problem alkoholizmu, uzależnienia od narkotyków i środków psychoaktywnych, a także przemocy w rodzinie. W każdej grupie zorganizowano dwa 1,5 - godzinne spotkania, na których omówione zostały sposoby

radzenia sobie, oraz gdzie szukać pomocy w trudnych sytuacjach. W trakcie warsztatów, zostały rozdyskrybuowane materiały wyczerpujące tematykę i wykorzystane zostały materiały zakupione na potrzeby przeprowadzenia warsztatów. Łącznie zorganizowano 10 spotkań po 1,5 godziny każde.



Foto 44. Wizyta Motoru Lublin.

Źródło: Centrum Kultury Fizycznej i Sportu w Beżycach.



Foto 45. Strażacki Dzień Dziecka.
Źródło: Centrum Kultury Fizycznej i Sportu w Bełżycach.



Foto 46. Halowe Zawody Młodzieżowych Drużyn Pożarniczych.
Źródło: Centrum Kultury Fizycznej i Sportu w Bełżycach.



Foto 47. Bełżycki Dzień Szachów.

Źródło: Centrum Kultury Fizycznej i Sportu w Bełżycach.

16. PLANOWANIE PRZESTRZENNE

Obszar miasta i gminy Bełżyce posiada 100% pokrycia miejscowymi planami zagospodarowania przestrzennego czyli ok. 13400 ha powierzchni gminy. Miasto i Gmina Bełżyce posiada 23 obowiązujących planów miejscowych, obejmujących obszary o dość zróżnicowanym przeznaczeniu terenu oraz o zróżnicowanym zakresie i jakości ustaleń.

W 2025 roku Gmina Bełżyce rozpoczęła procedurę formalno-prawną 2 projektów punktowych zmian miejscowych planów zagospodarowania przestrzennego miasta Bełżyce.

Zmiany w planie zagospodarowania przestrzennego były zgodne z obowiązującym studium przyjętego uchwałą Nr XXVIII/166/16 Rady Miejskiej w Bełżycach z dnia 09

listopada 2016 r. Obie procedury zostały zakończone oraz plany miejscowe zostały uchwalone i są obowiązujące.

- 1) Uchwała Nr XV/136/2025 Rady Miejskiej w Bełżycach z dnia 28 maja 2025 r. w sprawie uchwalenia zmiany miejscowego planu zagospodarowania przestrzennego miasta Bełżyce.**
- 2) Uchwała Nr XXI/189/2025 Rady Miejskiej w Bełżycach z dnia 29 października 2025 r. w sprawie uchwalenia zmiany miejscowego planu zagospodarowania przestrzennego miasta Bełżyce.**

Za podjęciem prac nad niniejszym planem przemawia obowiązek zaspokojenia potrzeb społeczno-gospodarczych lokalnej społeczności, który został nałożony na gminy przepisami ustawy o samorządzie gminnym. Inwestycje po ich zrealizowaniu przyniosą ponadto stały dochód do budżetu w postaci podatku od nieruchomości. Plan miejscowy stanowi dokument wyrażający wolę samorządu terytorialnego, stanowi normę prawną, będącą podstawą podejmowania wszelkich decyzji administracyjnych, umożliwiających prowadzenie polityki przestrzennej na obszarze gminy.

Zwiększenie terenów inwestycyjnych w miejscowym planie zagospodarowania przestrzennego zapewnia możliwość realizacji racjonalnych inwestycji, które zapewniają prawidłowe funkcjonowanie i jednocześnie rozwój Gminy.

Mając na uwadze uwarunkowania lokalne oraz przyjmując ład przestrzenny i zasadę równoważonego rozwoju za podstawę w kształtowaniu zasad zagospodarowania przestrzennego na terenie miasta i gminy Bełżyce, zasadne było przystąpienie do procedury zmian w miejscowych planach zagospodarowania przestrzennego.

17. ROLNICTWO I ROZWÓJ GOSPODARCZY

17.1 Rolnictwo

Gmina Bełżyce charakteryzuje się dominującym profilem rolniczym. Użytki rolne zajmują 85% powierzchni gminy, z czego aż 93,8% to grunty orne. Pozostała część obszaru to 4,2% sady oraz łąki, pastwiska i lasy, które razem stanowią 9,4% powierzchni. Rolnictwo stanowi główne źródło utrzymania dla około 20%

mieszkańców, którzy prowadzą gospodarstwa o różnych rozmiarach – małych, średnich i dużych. W gminie funkcjonuje 1585 gospodarstw rolnych, a średnia powierzchnia gospodarstwa wynosi 2,9 ha.

Gmina Bełżyce ma typowo rolniczy charakter, co jest efektem bardzo dobrej jakości gleb. Na jej terenie działa wiele gospodarstw rolnych. Najlepsze gleby znajdują się w obszarach wokół miejscowości: Babin, Wymysłówka, Matczyn–Wojcieszyn, Jaroszewice, Chmielnik, Kolonia Chmielnik, Kierz, Zagórze i Podole. Natomiast słabsze gleby występują na innych terenach gminy. Obszary leśne zlokalizowane są głównie w południowo-wschodniej części gminy, obejmującej sołectwa: Skrzyniec, Zalesie, Wierzchowiska Dolne i Stare, Wronów, Krężnica Okrągła oraz Malinowszczyzna.

17.2 Podmioty gospodarcze

Zgodnie z Centralną Ewidencją i Informacją o Działalności Gospodarczej (CEIDG) w 2025 roku, ilość zarejestrowanych podmiotów gospodarczych, które mają główne miejsce prowadzenia działalności w gminie Bełżyce obejmowała:

Podmioty zarejestrowane w CEIDG w 2025 r.	Podmioty aktywne w CEIDG w 2025 r.	Podmioty zawieszony w CEIDG w 2025 r.	Podmioty wykreślone w CEIDG w 2025 r.
35	34	1	1

Tabela 32. Ilość zarejestrowanych podmiotów w 2025 r.

Źródło: opracowanie Urząd Miejski w Bełżycach.

Podmioty gospodarcze funkcjonujące na terenie gminy to przede wszystkim małe i średnie przedsiębiorstwa. Średni wiek przedsiębiorców kształtuje się między 20, a 80 rokiem życia.

Wiodące branże w gminie Bełżyce:

1. sekcja G-Handel hurtowy i detaliczny,
2. sekcja F- Budownictwo,
3. sekcja H -Transport i gospodarka magazynowa.

Statystyka wg. stanu na koniec 2025 r. na podstawie danych z systemu CEIDG.

ZAKOŃCZENIE

Podsumowując raport należy podkreślić zagrożenia przed jakimi staje Gmina Bełżyce w najbliższych latach:

- a) rosnące koszty bieżącej działalności (energii, usługi) przy ograniczonej dynamice dochodów własnych oraz niepewność co do subwencji,
- b) Starzenie się społeczeństwa, wyludnianie się miejscowości,
- c) Konieczność modernizacji przestarzałych sieci wodno-kanalizacyjnych oraz koszty związane z polityką ochrony środowiska.
- d) Cyberbezpieczeństwo i IT: Przestarzała infrastruktura informatyczna i nowe obowiązki audytowe (wymogi KSC).
- e) zagrożenia militarne, hybrydowe, cyberataki oraz katastrofy naturalne, szczególnie analizowane w województwach wschodnich.

Jednocześnie Samorząd Gminy Bełżyce musi zadbać o strategiczne obszary , takie jak:

- a) inwestycje infrastrukturalne: budowy i remont dróg, ścieżek rowerowych, dalsza modernizacja oświetlenia ulicznego,
- b) ochrona środowiska: dalsza rozbudowa oczyszczalni ścieków, termomodernizacja budynków użyteczności publicznej, modernizacja i budowa nowych linii wodociągowych
- c) uporządkowanie przestrzeni: prace nad planem ogólnym gminy, który zastępuje studium i determinuje lokalizację nowych inwestycji.
- d) rozwój społeczny: rewitalizacja obszarów miejskich/wiejskich modernizacja zbiornika wodnego oraz terenu wokół, modernizacja placu targowego
- e) cyfryzacja usług: rozwój e-usług dla mieszkańców oraz podnoszenie bezpieczeństwa systemów IT

Dziękuję Wszystkim Mieszkańcom za pracę na rzecz naszej wspólnej społeczności. Moim priorytetem na nadchodzący rok jest pozyskiwanie nowych inwestycji oraz nieustająca praca nad dobrym wizerunkiem i promocją Gminy Bełżyce.

Z poważaniem
Joanna Kaznowska
Burmistrz Bełżyc